联系我们—— 故事中国网 www.storychina.cn

故事会®

2014
1月上

中国驰名商标

1

陕西 农民画 张凤兰线画

上海世纪出版集团

快马送祝福 故事迎新年

5000年中国民间故事经典传承

《动物故事》

一本“会说话的故事书”出版了

为不擅长讲故事的家长解除烦恼

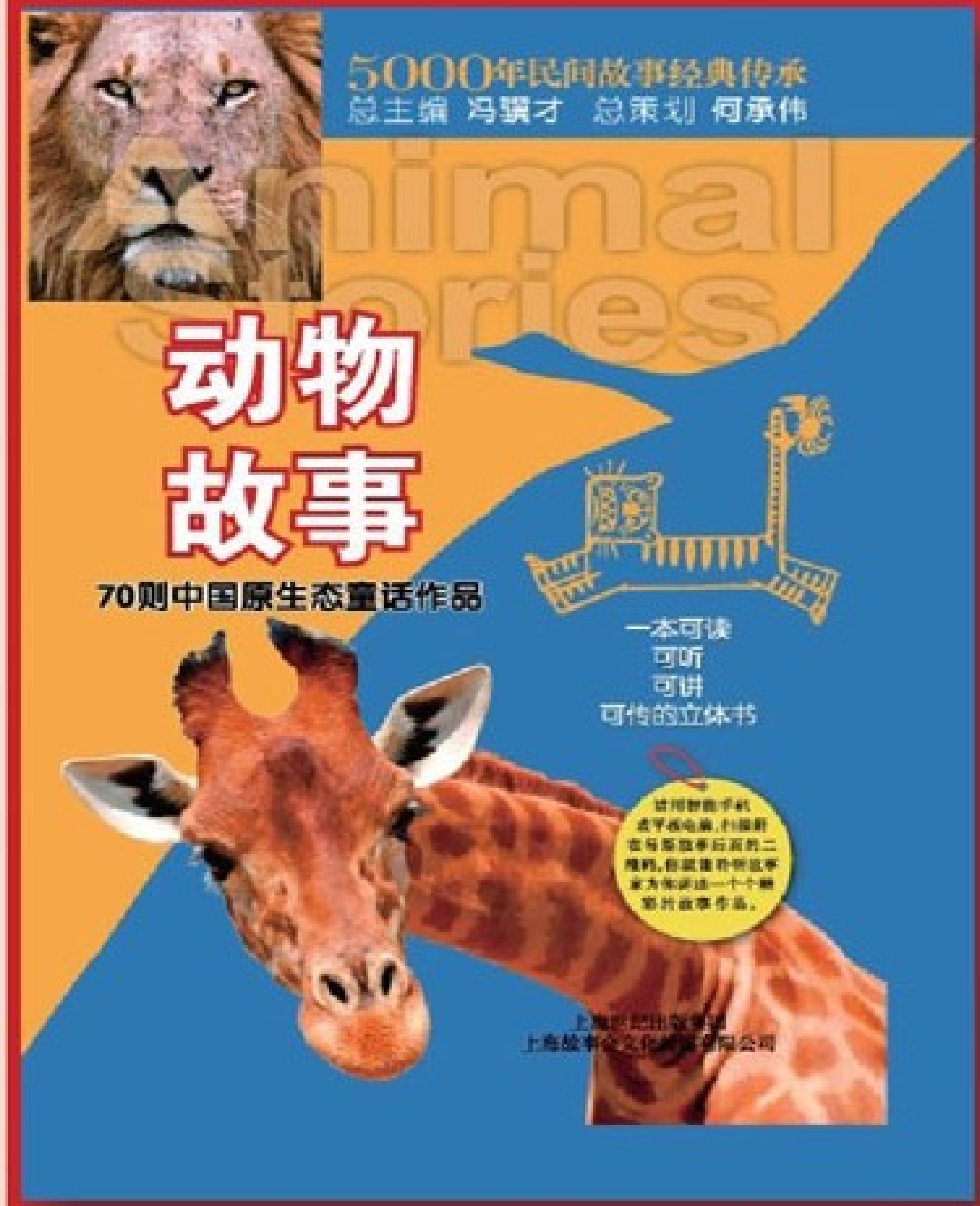

这些作品从中国各民族流传了数千年的动物故事中精选而成，可称得上是“中国原生态的童话作品”，也可以说是“中国人的童年故事”。

这些故事说的是动物，讲的其实是人。有的通过有趣的情节博人一笑；有的通过对动物习性长相的解读，说明一个道理，让人终生难忘……历经千年流传，又经今天故事高手重新修订，使其更显故事的魅力。故事之美，美就美在把无数人的精华聚集在同一个作品上。

这些作品不仅可读，可讲，同时还可以听——只要用智能手机或平板电脑扫描故事后的二维码，就能聆听故事家为你讲述一个个生动的故事，为不擅长讲故事的家长解除烦恼。

购买方法：

1.《动物故事》原价 36 元，现优惠价 25 元。登录故事中国网 www.storychina.cn 网上书店购买，支持包括支付宝和 20 多种常用银行卡支付；

2.登录故事会淘宝官方店 http://shop36332989.taobao.com/ 或扫描右面二维码进入。

本书共收录了经典动物故事 70 篇，每篇都附有二维码，用手机扫描即可收听专业播音员讲述的该故事！

上海故事会文化传媒有限公司 上海市绍兴路74号 邮编：200020

命运转弯

人生长路漫漫，但最关键的转弯处却只有那么几处。

曾听过一个真实的故事：一天深夜，长江大桥上走来一个年轻人。走到大桥中央时，年轻人看到前方的人行道上蹲着一位老人，地上铺了一件白色文化衫。老人年过七十，头发花白，正拿着一支签字笔在文化衫上写着什么。年轻人以为老人在行乞，就走上前去。突然他发现，老人正在写的是一封遗书！老人哽咽着告诉年轻人，他刚和儿女吵了一架，一气之下，便跑来这里跳桥。说着，老人情绪激动起来，爬上了大桥栏杆。年轻人赶忙报警，闻讯赶来的警察把老人拉下栏杆，带上了警车。

警察将老人送回家后再次经过大桥，却发现年轻人仍坐在大桥上，好像有心事。这时，年轻人才告诉警察："今天，我失恋了。我来到这里，想跳桥自杀。上桥后我看到老人，以为他是乞丐，就想在临死前做点好事，把口袋里的钱都给他。没想到他也是来自杀的……"最后，年轻人说，经过这番波折，他感悟到生命可贵，已经打消了轻生的念头……

一个巧合、一丝善念、一点顿悟，在命运的转弯处，年轻人做出了正确的选择，他和老人的命运就此转向。生活中，我们常常在不经意间就站在了命运的十字路口——当异性网友发来充满诱惑的邀约，当你和最好的朋友争夺唯一的出国名额，当全班同学发现你一直在撒谎欺骗大家，当老家的残疾父母突然出现在你的婚礼上……命运的转弯处，浓缩了人生的大起大落、大悲大喜、大惑大悟，是故事最爱演绎的题材。

看别人的故事时，我们也会想起自己的人生。人生不像故事那样结局已定。很多时候，我们不是赢在起跑线上，而是赢在了转折点。在命运的转弯处做出更好的选择，就一定能写出属于自己的美好"新传说"。

550

2014

SEMIMONTHLY

上半月刊

1月

STORIES

欢迎登录本刊主办的“故事中国网”（www.storychina.cn）

开卷故事………………………… 2

笑话14则………………………… 崔金波等 4

网文热读

接亲人回家………………………… 8

生日祝福………………………… 99

新传说

行大礼………………………… 徐　涛 13

手机被盗之后………………………… 轮　椅 17

生死相随………………………… 佘远香 23

不该发生的车祸………………………… 郭振宇 28

近邻………………………… 蒋诗经 59

东方夜谈

白蛇新传………………………… 大刀红 32

赤兔马………………………… 雁　翎 36

外国文学故事鉴赏

假女友………………………… 41

传闻逸事

药方疑云………………………… 王乃飞 46

鱼哈的秘密………………………… 孙　震 69

民间故事金库

驴蹄和尚………………………… 陈　墨 51

3分钟典藏故事………………………… 56

阿P系列幽默故事

阿P送温暖………………………… 香　溪 62

情感故事

这小子有问题………………………… 宫新宇 66

法律知识故事

合同约定也要合法………………………… 裴一璞 73

经典传递………………………… 75

中篇故事

文玩核桃………………………… 姜红梅 81

动感地带………………………… 98

诙段子………………………… 101

微博故事………………………… 103

幽默世界

《铁杆球迷》等6则 ………… 陈悦阳等 104

漫画故事………………………… 111

本刊信息传真

………………………… 61、97、111

故事会

—STORIES—

2014年1月

上半月刊・红版

社　长、主　编：何承伟

副社长：夏一鸣

常务副主编（兼绿版负责人）：吴　伦

副主编（兼红版负责人）：姚自豪

本期责任编辑：吕　佳

电子邮箱：lujia411@126.com

红版发稿编辑：

姚自豪　丁娴瑶　李　丹　石莎莎

美术编辑：王怡斐

电脑制作：郭瑾玮

本社办公室电话：021-64375030

上半月刊编辑部电话：021-64335114

下半月刊编辑部电话：021-64336469

（上海市绍兴路74号 邮编：200020）

主管：上海世纪出版集团

主办：上海故事会文化传媒有限公司

出版单位：《故事会》编辑部

发行范围：公开

出版、发行总监：张　凯

电话：021-64313938

广告业务：上海故事会文化传媒有限公司

广告总监：张　淮

广告业务：021-34010383

广告投诉：021-64333738

广告经营许可证

沪工商广字310032008016号

国外发行：中国图书贸易总公司

印刷：上海文艺大一印刷有限公司

发行：上海市报刊发行局

江苏省报刊发行局

国内代号：4-225　定价：4.00元

特别提示：凡本刊录用的作品，即视为本刊已获得该作品与《故事会》相关的网上传播、汇编出版、电子和录音录像制品等权利。本刊向作者支付的稿酬，已包含了上述各项权利的报酬，如有特殊要求，请提前说明。

·笑话·

什么是幸福

小兔子想知道什么是幸福，于是就跑出去问大家。

老虎说：“幸福就是和家人在一起。”

杂志分享乐园

狮子说：“幸福就是你爱的人也爱着你。”

豹子说：“幸福就是身体健康、万事如意。”

小兔子开心地回到家里，把这些告诉妈妈。兔妈妈说：“其实你今天就很幸福。”小兔子不明白为什么，兔妈妈说：“因为你还能活着回来！”

（崔金波）

（本栏插图：包丰一）

搞笑版斩华雄

关羽叫道：“吾愿前往砍下敌将华雄的脑袋！”曹操听了十分欣赏，倒了一杯热酒递给他：“将军喝了这杯酒，再前去杀敌！”

关羽接过酒杯，说：“等会儿回来再喝吧。”曹操道：“这是为何？”

关羽摸着自己的胡须，严肃道：“骑马不喝酒，喝酒不骑马！”

（李新荣）

再找个妈

一对小夫妻吵架，女的一气之下离家出走，回娘家了。男的就逗五岁的儿子：“儿子，你妈走了，我再给你找个妈妈要不要？”

儿子沉默了一会儿，问：“她会用衣架打我吗？”男的说：“不会。”

“她会不让我玩‘植物大战僵尸’吗？”“不会。”

儿子立刻来了一句：“把锁换了，别让妈妈再回来了！”

（芜　莘）

什么车最解气

电台有个汽车节目收听率很高。这天，一个听众打来热线，激动地问主持人："什么车开着最解气？"

主持人不解。听众说："我开着一辆便宜的小车，天天被好车欺负。今天我买了一堆彩票，如果中了大奖，你说买个什么车最解气？"主持人说，那得看你中多少钱了。听众说："还没开奖呢，就按一亿说吧。"

主持人想了想说："那我建议你先买一辆运钞车！"

（任初十）

辣到底

有个上海人去湖南出差，当地一日三餐辣不离口，他实在吃不消了。这天，他在饭店点了个丝瓜蛋花汤，特意交代服务员，一点辣都不要放。

很快汤端了上来，上海人拿起勺子品了一口，怎么还有点辣？他把勺子往桌上一放，叫来服务员质问。服务员说确实没有放辣，上海人就让服务员自己尝尝。

服务员舀起一口汤尝了，想了想，弱弱地说："不好意思，可能我们的锅是辣的。"

（汪　杰）

太空了

一个小女孩有一次肚子疼，妈妈说："肚子疼是因为它里面太空了，装些东西进去就好了。"小女孩吃完饭，果然就不疼了。

这天晚上，妈妈的朋友来家里做客。坐了一会儿，朋友说头疼。小女孩走过去，指着朋友的脑袋，天真无邪地说："那是因为它里面太空了，装些东西就好了。"

（从　容）

好办法

有个男人发现女儿越来越娇气了，就想找个办法教育一下女儿。一天，他看到报纸上有一则新闻，标题是“母亲为锻炼女儿独立性，谎称不是生母”。他觉得这是个好办法，就恶狠狠地对女儿说：“听着，我不是你亲爹，你最好给我听话点，不然我就把你赶出去！”

话音刚落，男人的妻子正好进来，听到这话，她愧疚地低下头，对男人说：“你都知道了……”

（冯子妍）

如此报复

一个男的在路边打车，好不容易拦到一辆出租车，刚要上车，不知道从哪里冒出一个女的，抢上几步，钻进了车里。男的很生气，掏出100块钱给司机，对着他耳朵小声说：“师傅，我女朋友在耍脾气，麻烦你把她送到机场。她中途要是想更换目的地，千万别理她，拜托！”司机立马爽快地答应道：“好嘞！”

（赖惠琳）

补　药

有个男人得知老婆怀孕，非常高兴。他买来一瓶补胎灵，对老婆说：“你吃后一定有助于胎儿的发育。”他老婆看了半天，把那东西丢进了垃圾桶。男人忙问为什么。老婆骂道：“傻货，这是补自行车胎的胶水。”

（罗印熊）

下　载

一个男生在书房里用电脑下载电影，他怕奶奶不懂，进屋乱关东西，就提醒了奶奶一句：“我在房里下载，暂时不要过来。”过了一会儿，爸爸回来了，问奶奶男生在哪。

奶奶想了想，说：“他、他说在里面下崽儿，让我们先别进去……”

（何　来）

谁漂亮

爸爸带儿子坐公交车。上车后，父子俩坐在一个穿吊带衫的女孩后面。从后面看，这女孩的皮肤非常白嫩。突然，儿子拍了拍女孩，对女孩说道：“阿姨，你好漂亮啊！”女孩甜甜一笑，对儿子说：“小朋友，你妈妈才是最漂亮的！”

儿子摇了摇头，说：“不可能，我爸盯着我妈看，从来没看这么长时间……”

（胡未之）

说错话

两个小朋友在聊天。一个问：“昨天晚上，你爸爸和妈妈为什么都打你？”另一个答：“哼，都怪我说话不小心。”“你说错什么了？”

“他俩问我爷爷好还是外公好。我说，是骡子马拉出来遛遛就知道了……”

（其 杰）

精英

中学老师对同学们说：“你们长大后要做社会精英。”一个同学问：“什么是精英？”老师说：“就是把所有人聚集在一起，过滤筛选、过滤筛选，最后剩下的那部分人。”

突然，有位同学说：“那不就是传说中的人渣吗？”

（卿丽慧）

过来人

一个男人快结婚了，让好哥们陪着买家具。哥们建议他买个舒适高档的大沙发，男人嫌贵不愿买。旁边的销售阿姨见了，就对男人说：“一看你朋友就是过来人，沙发和床一样重要。你确定你结婚后每天都能睡在床上吗？”

男人意味深长地看了一眼哥们那发黑的眼圈，大喝一声：“带我看看最贵的沙发！”

（晓 珠）

（本栏欢迎来稿，读者、作者可将有新鲜感、有精彩细节的笑话佳作投寄给我们。来稿一经采用，最高稿费为100元。本期责任编辑电子信箱：lujia411@126.com）

这是一篇在网上广为流传的故事。有人说，每次重读，都好像轻触到了心底最柔软的地方……

接亲人回家

我和天池恋爱一年多后，终于披上了美丽的婚纱。

结婚那天，酒店门前车水马龙。妈妈问我："坐在角落里那两个要饭模样的人是谁？"我顺着妈妈的目光看过去，见有个老头正盯着我，旁边还有个老太太。老头发现我看着他们，赶忙低下头。我不认识他们，但觉得他们不像要饭的，虽然佝偻着背，衣服式样过时，但那衣服还带着折印，显然是新的。

妈说天池是孤儿，男家那边没亲戚来，如果不认识就轰他们走吧。现在要饭的坏着呢，喜欢等在酒店门口，见哪家办喜事就装作亲戚来蹭酒。我想了想，还是把天池叫了来。

天池看了两个老人一眼，慌里慌张地把我的手捧花都碰掉在地上了，最后支支吾吾地说是他的堂叔和堂婶。妈妈奇怪地问："天池，你不是孤儿吗？怎么没听你说过有这门亲？"

天池低着头说是远房亲戚，好长时间不来往了，但结婚是大事，家里一个亲戚都没来，总觉着是憾

事，所以……我靠着天池的肩膀，怨他有亲戚来也不早说，应该把他们调一桌，总不能坐在备用桌上。天池拦着说就让他们坐那吧，坐别桌他们也不自在。

直到开席，那桌上也只坐了堂叔和堂婶。敬酒经过那桌，天池犹豫了一下，拉着我从他们身边绕了过去。回头看到他们的头埋得很低，我又把天池给拽了回去，“堂叔、堂婶，我们给你俩敬酒了！”

两个老人抬起头，有点不相信地盯着我。二老的头发都花白了，看上去有七八十岁的样子。堂婶的眼神木木的，很空洞，我举起手来，不确定地在她眼前晃了晃，没反应。原来堂婶是个盲人。

“堂叔、堂婶，这是俺媳妇小洁，俺们现在给你们敬酒呢！”天池在用乡音提醒他们。堂叔这才“哦”了两声，忙歪歪斜斜地站了起来，左手扶着堂婶的肩，右手颤巍巍地端起酒杯。我惊讶地发现，堂叔的右腿是空的。堂婶是瞎子，堂叔是瘸子，这是怎样的一对夫妻啊？

敬完酒，我跟天池说，等他们回家时给他们一点钱吧，太可怜了。两人都是残疾，这日子怎么过。天池点点头没说话，只是紧紧拥着我。

结婚后日子过得很快，婚后第一年的除夕，天池说胃疼，没吃晚饭就回房睡觉去了。我让妈妈熬了点大米粥，也跟着进了房。天池躺在床上，眼里还憋着泪。我说：“天池，不带这样的，第一年除夕就不跟我们一块吃晚饭。一过节你就胃疼，哪有这样的事情？其实我知道你不是胃疼，说吧，什么事？”

天池闷了半天，说对不起，他只是想起堂叔、堂婶还有他死去的爹娘。他怕在桌上忍不住，惹爸妈不高兴才推说胃疼。我搂着他说：“真是个傻孩子，想他们，我们过完年去看他们就成了。”

天池却低下头说：“算了，那条山路特别难走，你会累着的。等以后路通了，我们生了小孩，再去看他们吧。”

婚后第二年的中秋节，我正巧在外出差，回不了家，我就跟天池煲电话粥。那晚，我们直到把手机聊得发烫没电为止。躺在宾馆的床上，看着窗外圆圆的月亮，我怎么也睡不着。估计天池也没睡，说不定正在网上神游，于是我翻身起来，打开电脑，重新申请了一个QQ号叫“读你”，想捉弄一下天池。登上QQ一看，天池果然在线，我主动加了他，他接受了。

我问天池："这样一个万家团圆的好日子，你为什么还在网上闲逛呢？"他说："我老婆出差，想她睡不着觉，就上网看看。你怎么也在网上闲逛呢？"我说："我在外打工，现在想爸爸和妈妈，睡不着，就上网了。"

天池回了一行："我也想我的爹和娘，只是，子在外，亲欲养而不能。"

爹和娘？我有点莫名其妙，忙问："能和我说说是怎么回事吗？"

天池在那头沉默半晌，才回道："你叫'读你'，我今天就让你读一次吧。反正你我也不认识，你就当听一个故事吧！"于是，我意外地知道了天池一直藏在内心的秘密。

天池说——

30年前，我爹快五十了还没娶亲，因为他腿瘸，家里又穷。后来，庄上来了个要饭的老头，还搀着个瞎眼的女人。老头病得很重，爹看他们可怜，就让他们在自家歇息。没想到，一住下那老头就一病不起，后来老头的女儿，就是那瞎眼的女人嫁给了我爹。

第二年生下了我。我家的日子过得很清苦，可我从来没饿过一顿。爹和娘种不了田，就帮别人家剥玉米粒，一天剥下来十指全是血泡，第二天缠上布条再剥。为了我上学，家里养了三只鸡，两只鸡生蛋卖钱，留下一只生蛋给我吃。娘说，她在城里要饭时听说城里的娃上学都吃鸡蛋，咱家娃也吃，将来比城里的娃更聪明。但他们从来都不吃。有一回，我看见娘把蛋打进锅里后用嘴舔着蛋壳里剩下的蛋清，我搂着娘号啕大哭，说什么也不肯吃鸡蛋了，爹知道原委后气得要用棍子打娘。最后我妥协了，前提就是我们三个一块吃。虽然他们同意了，但每次也就象征性地用牙齿碰一下。

庄上的人从来不叫我名字，都叫我“瘸瞎子家的”。爹娘一听到有人这样叫我，必定会跟那人拼命。娘看不见就拿砖块乱砸，嘴上还骂着：“你们这些杀千刀的，我们瘸瞎，我娃好好的，不许你们这样叫唤。将来你们一个都不如我娃。”

那年中考，“瘸瞎子家的”考了全县第一，让爹娘着实风光了一把。镇上替我们家出了所有的学杂费，送我上学的那天，爹第一次出了山。爹对我说，进了城要好好学，以后就在城里找工作娶媳妇。别人问起你爹娘，你就说你是孤儿，没爹娘，不然别人会看不起你。

我让爹别说了，这是什么话，娘却说这是真话，要听。以后，你带了城里媳妇回家，就说俺们是你的堂叔和堂婶。娘说完就在那抹泪。爹说，不要把媳妇带回家，一带回来你娘忍不住就会露馅的。然后，爹往我怀里揣了十个熟鸡蛋，就拖着娘走了……

天池写到这里，就停下了。电脑前，我的眼泪也扑簌簌地往下掉。残疾不是他们的错，那是老天对他们的不公。这个傻天池，这样的爹娘，怎么能不孝顺他们？他怎么就这么小看我呢？于是我敲过去一句话：“那后来，你就告诉你媳妇他们是你堂叔和堂婶？”

天池回道：本来我不信。媳妇找的是我，又不是我爹娘。后来，我谈了第一个女朋友，当我认为时机差不多的时候，就带她回了趟家。谁知到家后，她连晚饭都没留下吃就走了。我追出去，她说，你们家基因有问题，以后生的小孩肯定也不会健康。我气得让她有多远滚多远。回到家，娘在哭，爹也骂我，说我不听他们的话，非要断了咱家的香火不可。

后来，我遇上了第二个女朋友，就是现在我的老婆。我很爱她，做梦都怕失去她。有了前车之鉴，我很害怕，只能不孝了。但是一到逢年过节我就想他们，心里堵得慌，难受……

天池写到这里，就没有再打字了。我下了网，依旧没有睡意。天将放亮时，我打了部门经理的手机，告诉他，我有非常重要的事情要尽快办。请完假，我简单收拾一下行李就直奔火车站。还好，赶得上头班列车。

那条山路确实很难走。刚开始我腿上还有点劲，后来脚上磨起了泡，我脱下鞋子挤了水泡，疼得哭出声来，真想打个电话让天池来接我回家，可最后还是忍住了。我从

路边揪一把芦花垫在脚底，感觉舒服多了。想到天池的爹娘此时还在家里劳作，我腿上一下就来了劲，站起来继续往前走。

当老村长把我领到天池家门口的时候，那一片烧得红红的晚霞正照在他家门口的老枣树上。枣树下坐着堂叔，哦不，是天池的爹。爹比我结婚时看到的老多了，他手上剥着玉米，拐杖安静地倚在他那条残缺的腿上。娘跪在地上准备收晒好的玉米，手正一把一把地往里撸。这景象宛如一幅画，而画中便是这世上最完美的爹娘。

我一步一步地往他们跟前走。爹看到了我，手中的玉米掉在了地上，嘴巴张得老大，吃惊地问："你、你咋来了？"

娘在一旁摸索着问："他爹，谁来啦？""天、天池家的。""啊！在、在哪？"娘惊慌失措地找着我的方向。我弯腰放下行李，然后一把抓着她的手，对着他们，带着深深的痛，重重地跪了下去："爹，娘！我来接你们回家了！"

爹干咳了两下，泪水无声地从爬满皱纹的脸上流下。娘把双手在自个身上来回地搓，然后一把抱住我，一行行泪水从她空洞的眼里热热地流进我的脖子里。

我带爹娘走的时候村里是放了鞭炮的，我又为爹娘风光了一次。当天池打开门，看到一左一右站在我身边的爹和娘，吃惊不小，怔怔地愣在那，一语不发。

我说："天池，我是读你的人。我把咱爹娘接回来了。这么完美的爹娘，你怎么舍得把他们丢在山里？"

天池泣不成声，紧紧地抱住我，像他娘一样，把一行泪流进我的脖子里。

（**题图、插图**：安玉民 梁 丽）

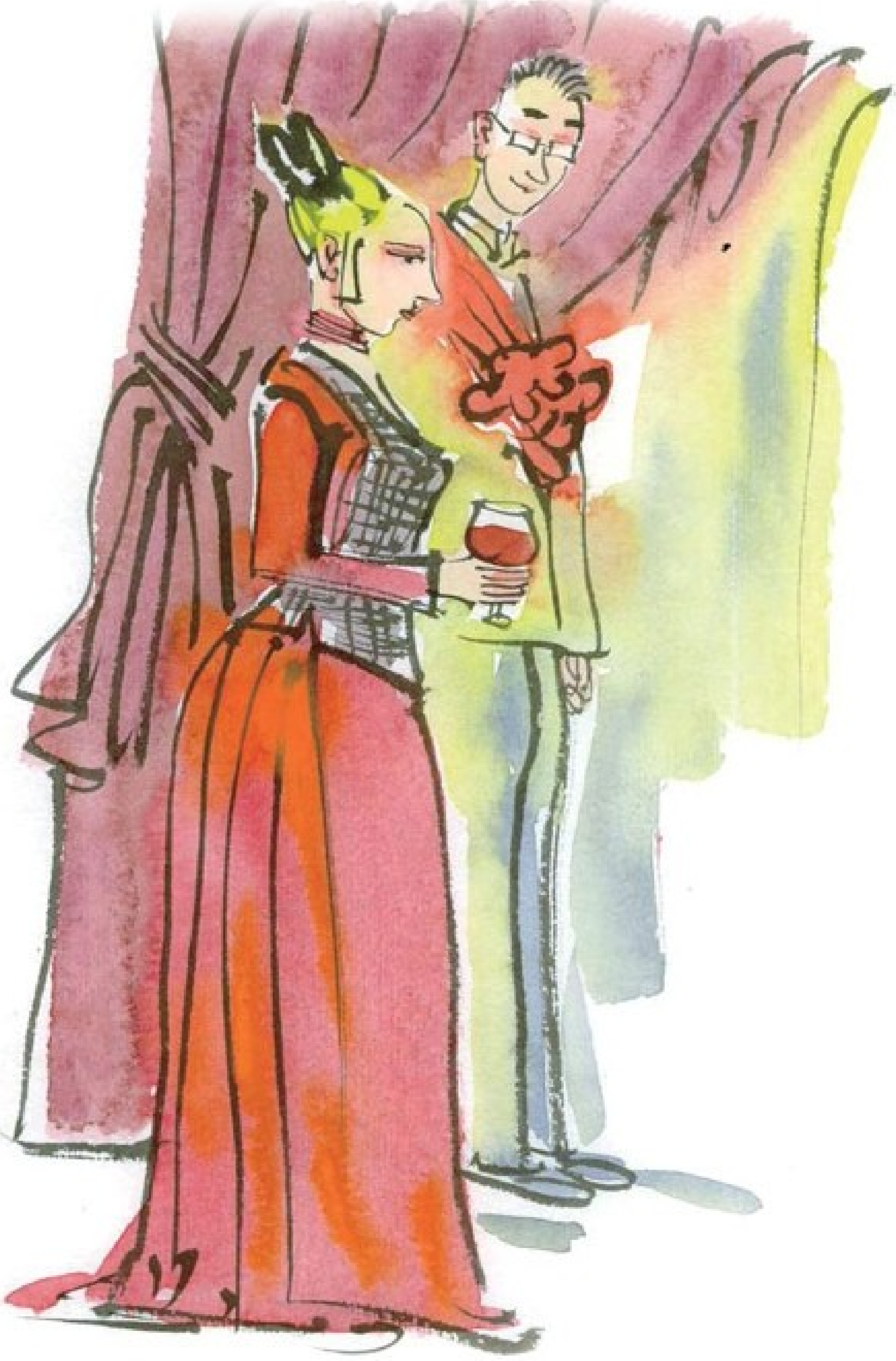

行大礼

■ 徐　涛

田耘在一家外资企业工作，和一个叫海蒂的外国女孩恋上了，两人很快就确定了结婚的日期。田耘的父母乐得合不拢嘴，要儿子带海蒂回农村老家举办婚礼，好好风光一番。

海蒂高兴地答应了，田耘却犯了愁。田耘的老家在一个偏远的山村，在他的记忆中，家乡十分看重传统习俗，要是回老家举行婚礼，这不是给海蒂一个大出“洋相”的机会吗？

海蒂听了却并不在意，只是提出婚礼前要先回国看望一下父母。一个多月后，海蒂回来了，婚期也到了，田耘带着海蒂赶回家乡。

回到老家一看，家里全都布置好了，可关键时刻，主持仪式的田三公却没到，他可是传统习俗方面的权威啊！村主任说，田三公到亲家那里去了，答应一定按时赶回来，哪知到这时候还没见影子。良辰吉日不能错过，田耘的父母就请村主任来主持婚礼。

田耘的父亲说：“今天的婚礼意义大着呢，咱娶的是外国媳妇，一定要让她好好见识一下咱们的风尚礼节，彰显咱们是礼仪之乡！”

村主任为难地说：“说实话，以前这些事一直是田三公操持的。这些年，咱村里的年轻人都外出打工了，很少有人回村来举办婚礼，

村里懂得这些规矩的人也越来越少。实在没人，我也只能滥竽充数了！”村主任想了想，又说：“别的先不说，婚礼三拜我还是懂的，那就开始拜堂吧！”

田耘点点头，对海蒂说：“拜堂你懂吗？”谁知海蒂不高兴地叫起来：“该我问你懂不懂，你迎娶过我吗？还没迎娶，拜什么堂？”

田耘答不上话来，村主任也愣住了，心想：嗬，你这老外还晓得这些？几个大娘在一旁说：“是的是的，男家应该先迎娶，不然把女人看低了！”

村主任犯难了：“她家在外国，怎样迎娶呀？”大家说：“那就做个形式吧。”海蒂笑嘻嘻地说：“要双吹双打的乐队，不然我可不嫁呀！”于是所有人先移到村头，然后吹吹打打往回走。村头到田家要经过一座石桥，队伍快要到桥头的时候，后面“嘟嘟”响起汽车喇叭声，原来是两辆小车从镇里开了过来，不住地按喇叭。大家正准备让路，海蒂却走出来说：“不能让！”

田耘低声说：“海蒂，你不要太任性！”海蒂没有理他，走到小车边，对车里的人说：“对不起，中国有四句古话，你们知道吗？”车里的人摇摇头，“什么四句话，不明白。”

海蒂一板一眼地说：“那我告诉你们吧：久旱逢甘雨，他乡遇故知，洞房花烛夜，金榜题名时。这是人生四件大喜事。今天是我们新婚大喜，你们说，该谁让谁？”乡亲们恍然大悟：“对对对，今天是新人为大、新人为大！”

小车只好在后面停住了，让迎亲队伍先过了桥。一行人回到田家，村主任说：“现在该拜堂了吧！”

海蒂却说：“现在还不行，咱们还没有交换龙凤帖呢！”说着，海蒂掏出一个烫金红封来，红封上印了一只凤凰。海蒂郑重地递给田耘，说：“这是我的生辰八字，我是属兔的。中国有一句古话：嫁鸡随鸡，嫁狗随狗，我这辈子，就托付给你了！”乡亲们看着海蒂认真的样子，忍不住想笑，又都觉得奇怪：听她说话，哪像外国姑娘呀，活脱脱是咱乡下妞呢！

交换过龙凤帖，村主任说：“现在总该拜堂了吧，请父母上前来！”田耘的父母笑眯眯走向前台，海蒂急忙说：“不行不行！”田耘头大了：“怎么又不行啦？”海蒂说：“正中的位置是留给天地的，没有天哪有地，没有地哪有家？”田耘的父母忙说：“是呀，规矩应该是这样。”

www.99read.blog.163.com

赶紧挪到旁边。

村主任看了海蒂一眼，见她没有别的意见了，这才扯着嗓子叫起来：“一拜天地！”田耘和海蒂恭恭敬敬地拜了。村主任又叫：“二拜高堂！”话音刚落，海蒂又急了：“还有词呢？”村主任愣了：“词？啥词？”海蒂说：“应该是一拜天地，万物生灵；二拜父母，养育之恩；夫妻对拜，相敬如宾！”

乡亲们一齐说：“对呀，对呀，田三公也是这样叫的！”

村主任挠挠头，说：“好，依你的，依你的！”就依样画葫芦地叫起来。拜完堂，村主任松了口气说：“拜完了，没啥事儿了，现在新娘该给大伙发喜糖了！”海蒂又摆手说：“还不行呢！”村主任都快崩溃了：“咋又不行呀？规矩就是拜堂后发喜糖！”

海蒂胸有成竹地说：“你那是外乡的规矩，不是咱这一方的规矩。咱们这里还有一道程序呢！”

村主任说：“我真服你了，听你这口气，好像你是本地人，我倒是个外地人了！”

只见海蒂从包里取出事先准备好的东西，装在一个盘子里，郑重其事地端了出来。大家一看，盘里不是糖果，是啥？是一盘象征“稻黍稷麦豆”的五谷杂粮。海蒂把盘中的五谷撒向空中，嘴里念念有词：“风调雨顺，五谷丰登……”乡亲们见她那副神神秘秘的样子，忍不住捂着嘴笑。撒完了，海蒂对田耘说：“把糖果点心拿出来，给客人们发喜糖，祝大家喜气洋洋，甜甜蜜蜜！”大伙都欢呼起来。

喜糖发完了，田耘的母亲拉着海蒂的手，拿出一对玉镯子，给海蒂戴在腕上，说：“妈也没有什么值钱的东西，这对镯子是田家传下来的，就给你了！”客人中有人就逗海蒂：“这对镯子可珍贵呢，你用什么礼物回敬你婆婆呀？”

海蒂大大方方地说：“我有最

珍贵的东西回报！”乡亲们暗想：最珍贵的，那一定是外国带来的宝贝吧？于是一齐目不转睛地看着她，要看是个啥宝贝。海蒂慢慢地把手伸进包里，掏出一件东西来，忽地一抖开，你猜是啥，原来是一件白布对襟小娃娃衣！乡亲们哄堂大笑起来，笑得前仰后合。

村主任摸着头想了半天，对海蒂说：“先前田耘对我说，你对乡下的风俗啥都不懂，要我多包涵。今天倒好，你比我们本地的还在行。我琢磨着，要么就是田三公事先教了你，要么就是你自己编的一套，糊弄糊弄咱？”

海蒂还没说话，有个人开了口：“我啥时候教过她呀？”说话的就是田三公，其实他早到了，他见海蒂做得挺好，就闪在一边悄悄看着。田三公对海蒂说：“姑娘，你非常懂得咱们的风俗礼仪呀，你是从哪学来的？”

海蒂说：“事情是这样的，田耘担心的事，我早就想到了，我利用回家的时间，补了这一课。我们那里有一个华人社区，我回家时，社区里刚好有一对华人新人结婚，我参加了他们的婚礼。他们的礼仪非常庄重，我特别喜欢，就认真记下了。因为我有一个愿望：懂中国的风尚礼仪，做中国的好媳妇！”

村民们听了都新奇不已，村主任乐呵呵地说：“哪天咱们也专门到那个华人社区去，好好学习一下咱们的传统礼仪。”

田耘的父母听了哭笑不得：“咱们家乡的传统礼仪，还要跑到万里之外去学，这是哪门子事呀？”

海蒂却说：“正好我带来了当时的录像，你们现在就可以看呀！”她打开电视机，连接好录像，电视画面出来了。屏幕上，在万里之外的异国他乡，一对身着红装的中国新人，在唢呐锣鼓的吹打乐声中，进入婚礼厅堂。一位老者主持婚礼，随着“一拜天地，万物生灵……”的声音响起，一场风格浓郁、原汁原味的中国传统婚礼，展现在人们眼前。参加婚礼的每一个人，神情都是那样庄重、那样虔诚，每一个动作都一丝不苟、诚惶诚恐。老者的声音继续在厅堂里回荡：“……守住礼仪，守住根本！”

（**题图、插图**：安玉民 梁 丽）

延伸阅读

您想阅读这位作者的其他精选作品和创作感言吗？请扫描右边的二维码。更多精彩，立刻体验。

·新传说·

手机被盗之后

□ 轮　椅

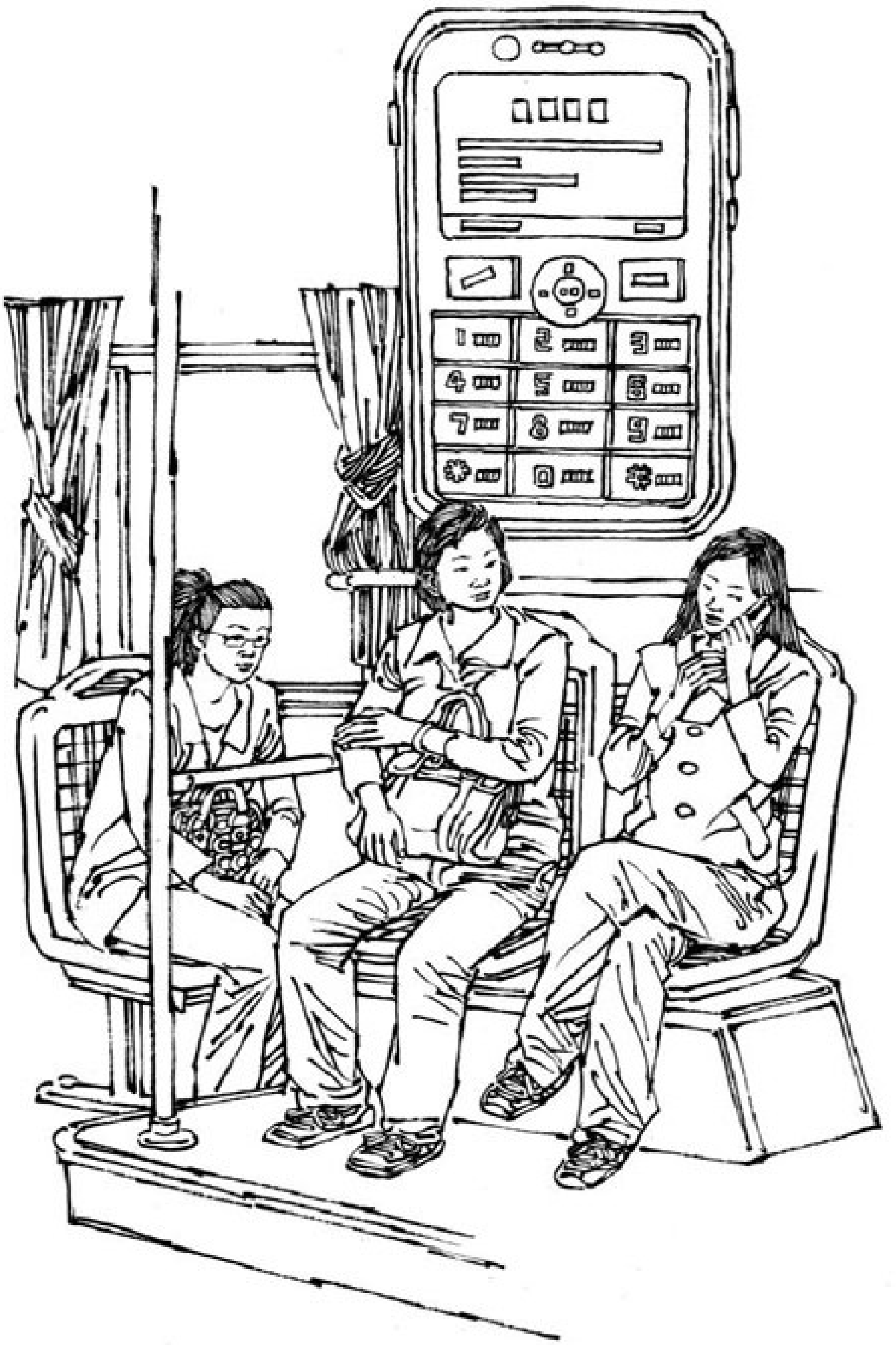

俗话说，三个女人一台戏。这不，一辆长途汽车上，三个素不相识的女人偶然坐在一起，一说起来就没个完。

这三个女人分别是牛玲、韩雪、王芳。牛玲和韩雪一坐下就掏出手机来玩，王芳看到，就和她们搭上话了：“两位大姐，麻烦你们谁的手机能借我使一下吗？”

牛玲就问：“你没手机呀？现在谁出门还不带个手机呀！”

王芳一脸沮丧：“别提了，我的手机被偷了。”

牛玲就痛快地拿过手机来给王芳。王芳拨了个号码，对着手机简短地说了几句，说她坐的是这班车，叫对方到车站去接她。王芳打完电话，把手机还给牛玲，说：“谢谢啊，现在人没了手机，真别扭呀！”

牛玲就说：“是呀，上次我手机被人偷了，也跟掉了魂似的。”

韩雪惊讶地说：“你们的手机都被偷过？我的手机也被人偷过。”

三个女人一下子有了共同的话题，便讲起各自手机的故事来。

牛玲的故事

牛玲第一个说：

她是一个工人，这天她上夜班，下班后回到家，却发现随身带的包

不见了。牛玲回忆了一下，自己下班后只到过菜市场，是不是落在那里了？包里并没什么值钱的东西，有一部手机，款式很旧，用了好几年了，但里面有她所有亲朋好友的电话号码。

牛玲试着用家里的座机打自己的手机，可是她打过去，半天没人接。于是她每隔一会儿就打一次，等打到第十五个电话的时候，电话终于被接起了，就听到一个苍老的声音“喂”了一声。牛玲试探着问：“你是谁？这是我的手机呀！”

那个声音就说：“妮子，我也不知道怎么回事呀……”

电话那头的老人告诉牛玲：他在菜市场里摆摊卖菜，突然听到菜筐子里有响声，把他吓了一跳，等掀开菜就看到一部手机。老人从来没用过手机，不知道怎么接听，手机响着，他干着急。后来他问了别人，才知道怎么接听……

老人的话，牛玲全信了，她对老人说：“大爷，你在哪里，我们约个地方，你把手机给我，我会重谢你的。”老人那边好像犹豫了一下，说：“妮子，现在不行呀，我得赶快把菜带回家，放在地窖里，要不发了黄，可就不好卖了。”

牛玲也理解老人，就说：“大爷，等下午你有空了再把手机给我，行吗？”老人很痛快地答应了。

好不容易等到下午，牛玲又打自己的手机，就听到一个声音“喂”了一声。牛玲听出，接电话的已不是那个老人，她就问：“你是谁？”

对方说：“你是要你的手机吗？”牛玲说是。对方说：“你就别想要了。”牛玲问为什么。对方说：“不就是部破手机吗？要是我爹当面给你，你把他当贼了怎么办？”

牛玲明白了老人儿子的心思，她马上保证一定不会冤枉老人，可对方还是将手机挂掉了。牛玲再打手机，对方竟关机了。牛玲这个着急呀，等到傍晚，牛玲都快绝望了，突然她家的座机响了，她低头一看来电显示，竟然是自己的手机号。牛玲忙接起电话，就听到一个稚嫩甜润的声音问：“请问阿姨，这手机是你的吗？”

牛玲听出对方是一个小女孩，马上说是。小女孩说，她放学后看到爷爷很着急，就问爷爷，爷爷才把这件事告诉她。爷爷说：“人家的东西，咱不能要呀，应该还给人家。”她就帮爷爷开机，找到牛玲的座机号，打了过来……

牛玲直夸小女孩懂事。小女孩又说：“这样吧，明天我们全班要

去游桃花山公园，你就在公园里的樱花园前等着。等我们到樱花园前，我会把你的手机扔到草坪里，到时候你到那里去捡，好吗？”

牛玲一想，也只有这样了，便与小女孩约好了。

第二天，牛玲一早便去了桃花山公园。大约等了一个小时，就看到一群学生在老师的带领下走了过来。他们刚从樱花园走过，牛玲就赶紧向草坪跑去，到那里一找，草坪里果然躺着一只手机。

牛玲刚把手机拿过来，手机铃声就响了，牛玲接过来问是谁。对方说他是派出所的，昨天逮住了一个小偷，在小偷的赃物里有一只包，里面有牛玲的身份证，还有几百块钱……以后的故事就不用说了，牛玲既得到了手机，也拿回了包。

牛玲又说：“等我到派出所才知道，那个小偷嫌我的手机档次低，就随便扔到一个菜筐子里，才引起了这些事。东西是找到了，可还我手机的人却没找到。至今我还不知道，那祖孙三代到底是谁。”

韩雪的故事

牛玲讲完了自己的故事，韩雪就开始讲了。

韩雪说，她是做服装生意的，在城里一条商业街上开了家服装店。这天晌午，韩雪一个人在店里玩手机，进来两个人，一个三十多岁的女人，手里牵着个七八岁的女孩，一看就是母女俩。韩雪见来了顾客，就把手机放在柜台上，站起来向这母女俩打招呼。那个女人看看货架上的衣服，问问这，问问那，韩雪都在跟前一一作答。那个女孩在店里到处跑，韩雪也没在意，光顾和女人挑衣服了。

那个女人很挑剔，看了这件看那件，最后她对韩雪说，实在没有合适的，就招呼女儿走。那女孩一阵风似的跑到女人身边，母女俩刚要出门，就在这个时候，那个女孩身上突然响起了一阵音乐声。这音乐韩雪太熟悉了，是凤凰传奇的《等爱的玫瑰》。她因为喜欢这首歌，把自己的手机铃声设置成了这首歌。一想到手机，她回头向柜台上一看，就吓了一跳，柜台上空空如也，手机没有了。

韩雪突然明白了，女人买衣服是假，其实是掩护女孩来偷手机。要不是手机铃及时响起，女孩就带着手机走了。韩雪又回过头来看那母女俩，《等爱的玫瑰》的音乐依然响着，女孩的脸憋得通红，瞪着

两只恐惧的大眼睛看着韩雪。那个女人也僵在那里，不知该怎么办了。

其实韩雪也不知该怎么办。如果那个女人领着孩子就跑，她也不一定能挡得住。大晌午的，路上没有人，她喊也没用……这时，音乐声停了，女人伸手拉着女孩就想走。韩雪此时必须得做出决定，那手机肯定就在女孩的衣兜里。

正犹豫着，《等爱的玫瑰》铃声又响起来了，韩雪想，是谁这么急着找自己呢？手机响了好一会儿，对方还没有挂断，终于，那个女孩先受不了了，她从衣兜里把手机拿出来，用小手递到韩雪面前，说：“阿姨，你有电话，有人急着找你，别耽误了。”

韩雪很感慨，女孩听到手机连着响了两次，知道对方有急事，就把手机交了出来，说明她还有良知。韩雪把手机接过来一看，是何强打来的。

何强是韩雪在一次聚会上认识的，他追求了韩雪很久，韩雪却总觉得差了那么点感觉，但何强仍紧追不舍，每天都要给她打电话。现在，韩雪看到是何强的电话，突然感到一种亲切感，就问对方有什么事。原来，何强想约她晚上去看电影。要是平时，韩雪一定不会答应，可今天不知怎么的，她马上就答应了。

接完手机，那母女俩早就不见了。韩雪松了口气，心想好险呀，要不是何强及时给自己打来电话，手机就没了。

故事讲完了，韩雪又说：“现在我已经和何强结婚了。他锲而不舍地追我，我不接手机他就再打，我被他感动了。仔细想想，我俩能成，还多亏了那部手机。”

王芳的故事

等牛玲、韩雪都讲完，一直在一旁默默听着的王芳也说话了：“你

们都讲了，我也讲讲我自己吧。”

王芳说：

她有了手机后，就喜欢用手机上网聊QQ。最近，她在网上聊到一个叫“天涯”的人。聊的时间长了，“天涯”便对她诉苦，说自己有段不幸的婚姻，和老婆经常打架。王芳就想到了自己，她也对自己的生活很不满意，丈夫成天在外面干活，对她关心很少，就是偶尔回一次家，夫妻间也是平平淡淡的。

两个人一聊起婚姻的话题，就更有说不完的话了。最后，那个“天涯”竟向她提出一个大胆的想法：他们一起私奔，都离开家，去过属于他们自己的生活。虽然他们在网上已经到了无话不谈的地步，但一说到“私奔”，王芳还是犹豫了。毕竟她还有个家呀，她有丈夫有儿子，一个女人怎么能在这方面轻率地做决定呢？

可是，“天涯”不断地怂恿王芳，她的心已经飞到了“天涯”那里。最后她决定跟“天涯”一起去过一段浪漫之旅，然后再做选择。两人约定，到“天涯”的那个城市里相会。

今天早晨，王芳就坐上到县城的汽车，她恨不能立即就飞到“天涯”身边，可就在这时候，她身上的包被偷了。王芳身上还有几个零钱，她想给“天涯”打手机，让“天涯”来接她。好不容易找了一个公用电话，等要拨电话的时候，王芳却傻了眼。她只把“天涯”的手机号存在手机里，现在竟记不起来了。她拿起电话，想来想去，就想起了父亲的手机号，并毫不费劲地拨通了父亲的号码。

父亲接到王芳的电话有点意外。王芳对父亲说，她的手机被人偷了。父亲并没埋怨她，对她说：“闺女，只要你人不丢就好呀，咱就当破财免灾了。你回来吧，爹这里还有几个钱，给你买部手机。”

王芳很感动，接着她又想起了丈夫的手机号，就给丈夫拨了过去。

丈夫听说她丢手机后，也没恼火，就说：“丢部手机有什么大不了的？人没事就好。这个月我发了工资就给你买一部，你喜欢买啥样式的，咱就买啥样式的，可别难过了。”

王芳听到丈夫的这番话，差点没哭出来，没想到丈夫这么在意自己，以前怎么就没留心呢？她还想打个电话，给谁打呢？她想起了上中学的儿子。她估摸着现在儿子该放学了，就拨通了儿子的手机。

儿子听说王芳手机被偷了，就安慰她说：“妈，你别难过了，你

那手机早过时了，大不了我赞助你我的压岁钱，买部新的呗。”

打完这三个电话，王芳再也忍不住，哭了起来。她突然觉得，自己之前的决定是多么荒唐，她生命中最重要的三个男人都在这里，她怎么能走得了呢？一个连手机号都没记住的人，跟他在一起怎么能幸福呢？王芳改变了主意，再坐车回家，决心以后好好过日子。

王芳把故事一口气讲完了，她颇有感慨地说：“要说起来，还真得感谢那个小偷，是他把我从人生的悬崖边拉了回来。回去后，我要跟那个‘天涯’说，让他珍惜现在的生活。”

王芳的故事讲得很精彩，牛玲和韩雪听了都很感动。

正在发生的故事

这三个女人都讲完了自己的故事，这时，汽车到站了。三人依次下车，就见车站上有很多人都在等着接人。其中有三个男人比较特别，一个老年人、一个中年人和一个小伙子站在那里，那小伙子手里还拿着个盒子，那是一部手机。

王芳见了那三个人就跑了过去。不用说，那三个男人就是王芳的父亲、丈夫和儿子。王芳上去就抱住了儿子。看来，王芳讲的故事没有骗人，她的儿子真的给她买了部手机。

牛玲和韩雪看到这一幕，不禁相视一笑。

这世上，每时每刻都因为手机这个小东西发生着故事，你有关于手机的故事吗？

（**题图、插图**：陆小弟）

延伸阅读

您想阅读这位作者的其他精选作品和创作感言吗？请扫描右边的二维码。更多精彩，立刻体验。

看似牢固的友情，到头来却如此不堪一击。在利益面前，又有几人能明白：珍珠有价“情”无价……

生死相随

□ 佘远香

张小文与陈娴是大学同学，平时形影不离，是大家公认的一对闺密。好不容易毕业了，这天，两人相约到郊区的山谷去游玩。

两人爬了一会儿山，就坐在石阶上休息。忽然，张小文发现一根灌木树枝上挂着一个闪闪发亮的东西。她取下来一看，见是一只耳环，黄金打造的梅花中间，嵌着一颗润泽黝黑的珍珠，非常漂亮，不知是谁登山的时候丢在这里的。陈娴见张小文捡到值钱的珍珠耳环，心里不由得有些泛酸。这时天渐渐黑了，两人无心再玩，就匆匆下山了。

张小文回到家中，拿着耳环越看越喜欢。她是学珠宝鉴定的，她判断，这样的一对耳环，绝对价值不菲。于是她将耳环从各角度拍了几张清晰照，发到网上，承诺如有人提供另一只耳环，愿高价酬谢。

短短几天时间，张小文发的帖子被人浏览了几万次，可是一直没人向她提供线索。渐渐地，张小文心凉了，随手将耳环放到家里的抽屉中。有一天，张小文的妈妈看到了，问她这只耳环是哪里来的，张

小文随口说是路上捡到的。

不久后，张小文与陈娴一起应聘到了一家珠宝公司。公司离市区比较远，两人就在附近合租了一套房住下。公司竞争激烈，张小文全身心地投入到工作中，将珍珠耳环的事忘到脑后了。

这天，陈娴的妈妈过生日，她晚上回去了一趟。第二天早上回到出租屋，她忽然伸出拳头，神秘地对张小文道：“你猜猜我手里是什么？”张小文懒得猜，打开她的手掌一看，非常吃惊，原来竟是一只梅花形状的黑珍珠耳环，与自己那只一模一样，显然就是一对儿。

张小文有些兴奋，忙问：“你从哪里找来的这只耳环？” 陈娴道：“昨晚我走在路上，忽然看到地上有个东西闪光，捡起来一看，就是这只耳环。”

怎么会这么巧，这只耳环也是捡来的？张小文心里很怀疑，暗想陈娴一定是从其他渠道得来的，只是不想告诉自己而已。另一只耳环的出现，让张小文的心里又泛起了波澜。在接下来的日子里，她抢着做饭，抢着搞卫生。几天后的晚上，张小文走到陈娴房里，笑着道：“我想跟你商量个事。我想，你拿着一只耳环也没有用处，不如让给我，凑成完整的一对。你虽然是捡来的，我也不会白要你的，你出个价，钱我如数给你。”陈娴似乎充耳不闻，只顾低头上网。

张小文见陈娴这个态度，心里来了气，冲她道：“亏你平时口口声声说咱们是姐妹，现在却这么自私，一点忙也不肯帮。”陈娴突然抬头大声道：“你怎么不说将你的耳环让给我，让我的凑成一对？你难道不是一样自私吗？”张小文听了，怔怔地无言以答。

张小文与陈娴各持一只耳环，各怀心思，虽然还是同出同进，但早已貌合神离了。这时候，公司高层传出一个消息，要派遣一名女员工到美国的总公司去进修。公司里的女性只有不多的几位，论综合实力，只有张小文与陈娴的希望最大。张小文的男友在美国，肯定不想放过这个机会；而陈娴身体不好，有哮喘的老毛病，一直想出国治疗。于是两人成了竞争对手，这更使两人的关系雪上加霜。

张小文和陈娴都知道名额的决定权在经理手中，于是两人频频出入经理办公室，争着讨好上司。这天，张小文与陈娴不约而同地走进经理办公室，经理看见她们，就说：

“你们快来看，这只珍珠耳环好漂亮！”张小文上前一看经理的电脑屏幕，原来经理看到的正是自己发的那个帖子。

珠宝公司的经理，自然对珠宝有研究，他赞叹道：“我从来没见过这么漂亮的珍珠耳环，而且还是黑珍珠，真是高贵又神秘！”经理想了想，竟然在帖子下面留了言，问楼主有没有收集到两只，自己愿出高价收购。张小文一看，心里合计开了：如果能将这对珍珠耳环送给经理，出国的事肯定有胜算了。

第二天，陈娴去外地出差了，张小文来到她的房间里，看到珍珠耳环就放在抽屉里。张小文多么想

将耳环拿起来据为己有，可是马上想到耳环只有两只，如果自己有了一对，陈娴的却失踪了，这不是不打自招吗？张小文思来想去，忽然灵机一动。她拿着耳环驱车来到一条老街，这里全是珠宝加工的作坊店。张小文一连问了几家店，能不能仿制这只耳环，不料店家都说这耳环做工非常精细，工艺无法达到。张小文听了既高兴又难过，高兴的是耳环的价值确实很高；难过的是，自己无法完全拥有完整的一对。

当天晚上，陈娴出差回来了。她洗了澡就上床休息了，可是也许由于过度劳累，她的哮喘又发作了，呼吸变得沉重起来。张小文在隔壁听着，忽然有个可怕的想法：如果陈娴死了，那只耳环就归自己了……张小文正想着，忽然听到陈娴的房间里传来“当”的一声。她忙起身来到隔壁房门前，推开门缝往里一瞧，原来是陈娴想抓床头柜上的急救药，手没抓牢，药瓶被碰落在地。此时，她的呼吸已很困难，挣扎着爬下地来，眼看又要抓到药瓶时，张小文只觉得心中有一股魔力在驱使，她

恶向胆边生，走进去轻轻一踢，将瓶子踢到了床底下。陈娴望着张小文，眼中露出既惊恐又绝望的神情，不一会儿，就断气死了。

第二天早上，张小文先打了110报警，然后从陈娴的手机中翻出她家的电话打了过去。很快，警察就赶到了，接着，陈娴的爸爸在几个亲戚的陪同下也来到出租屋。而陈妈妈听说女儿去世，已昏了过去，正在医院治疗。张小文告诉警察和陈爸爸，说今天早上发现陈娴没有按时起床，进去看时才发现她躺在地上，药瓶掉在床底……说着就哭了起来。陈爸爸对女儿的病心中有数，并没有怀疑张小文。收拾陈娴的遗物时，没有谁提珍珠耳环的事。

陈家人带走了陈娴的遗体，张小文就拿着陈娴的珍珠耳环赶回家。她自己的那只耳环这段时间一直都放在父母家。张小文回到家，急忙打开抽屉，却怎么都找不到那只耳环，于是去问妈妈。张妈妈想了想，道："噢，那只耳环啊，我拿去送给别人了。"张小文一听，急得差点流出眼泪，忙问妈妈把耳环送给谁了。

张妈妈告诉张小文，前段时间，她上街时不小心将钱包弄丢了，正在着急，有一位大妈将包送上门来，原来大妈捡到包后，见里面有一张身份证，就根据地址找上门来了。张妈妈十分感谢，这时，那位大妈看到张妈妈的孙女拿着一只耳环在玩，突然眼前一亮，问这只耳环能不能卖给她，说自己有个朋友在网上求配一只耳环，从照片看，与这只耳环一模一样。张妈妈听后欣然道："你就拿去送给朋友吧，这耳环是我女儿捡的，一只也没用，让给别人倒也可以配成一对。"

www.99read.blog.163.com 杂志分享吧

张小文听完，对母亲生气地道："妈，你真是糊涂！人家在网上发帖，说明耳环肯定很值钱。既然发现了另一只，你该问人家要才是，怎么反倒把自己的拿出去了？"说罢就要妈妈带她去找那位大妈。张妈妈说："送出去的东西，怎么好要回来？"张小文大声道："这可是攸关性命的事！"张妈妈望着女儿因愤怒而扭曲的脸，感到非常陌生，只得带她来到那位大妈家。

进门后，张小文见这个大妈非常有气质，神态却很憔悴。当听说张小文的来意后，大妈说："那天我在上网，看到有人求配一只黑珍珠耳环，女儿告诉我，发帖子的人是她单位的同事。所以那天我看到

你们家的耳环，就拿回来要女儿带给她的同事去了。”

张小文听到这里，心里升起不祥的预感，忙问道：“那你女儿现在在哪里？”大妈走到旁边的桌子前，揭开一个黑纱罩着的相框，轻轻地道：“她在这里。”张小文一看，相片正是陈娴的遗像，于是一声惊叫，仓皇地逃了出来。

原来费尽心机得来的耳环，就是自己的那一只！张小文感到既失望又可笑，她在街上茫然地走着。这时天空中阴云密布，看来要下大雨了，张小文忙打车回到出租屋。一开门，只觉一股阴寒之气袭上身来，似乎陈娴就藏在屋里的某个角落。张小文非常害怕，为了壮胆，她大声地道：“陈娴，你别吓我！你也是个自私鬼，你妈妈叫你把耳环拿给我，你却自己收起来。你的命是丧在你自己手中，可别怨我！”张小文大吼了几句，才觉得有了勇气，走进屋来。

这时外面风雨交加，电闪雷鸣。张小文走进自己的房间，发现窗前已湿了一大片，忙去关窗，却发现窗户坏了，卡得很紧。张小文爬上窗台，暗想，看来明天一定要另外找间房子了。她爬上窗台，抓着铝合金窗框用力推拉，这时窗框突然毫无征兆地掉了下来，她一声惊叫，从三楼摔下来，轰然一声倒在地上……风雨声太大，没有谁知道她出事。张小文感到死亡正在袭来。这一刻，她记起了一件事：前几天她下班回来，看到陈娴爬在自己房间的窗台上，当时没在意，现在想来，一定是她在上面做了手脚，原来她早就想置自己于死地了……

张小文闭眼的一瞬间，耳环从口袋里掉了出来，静静地躺在她的眼前。那颗珍珠漆黑得如同人的眸子，深邃而阴寒……

（题图、插图：佐　夫）

不该发生的车祸

□ 郭振宇

李正是市电视台的记者。他们电视台每年都要搞一台3·15晚会，揭露一些产品质量问题。晚会收视率挺高，距晚会还有小半年的时间，台里便忙活开了。台长亲自挂帅成立了晚会节目小组，李正是台里的明星记者，擅长暗访和卧底，自然是小组的重要成员。

小组成立后，李正就忙上了，到处找线索，可忙了两个月，还没有找到好素材，李正很着急。这天，有个线人爆料，说有些汽车回收公司把回收的报废车又卖了出去。李正觉得这事有新闻价值，弄好了能上3·15晚会。

第二天一早，李正便开车去汽车回收公司暗访。走了一段路，他发现不对，有一辆捷达车一直跟着自己。李正想了想，把车拐进一个胡同，趁着捷达车没赶上来，李正停好车。他对这里很熟，知道胡同里有一家商场的侧门，就匆匆下了车，从侧门进了商场，然后找了一个合适的地方观察外面的情况。

很快，捷达车也跟进了胡同，那司机看见李正的车，就停了下来，打开车门下车察看。他一出车门，李正看清了，这个跟梢的人他认识，

叫毛直，在市工商局负责宣传工作。

李正知道毛直为什么跟踪自己，这事得追溯到去年的3·15晚会。去年，李正暗访到一个大新闻，在晚会上曝光了。这新闻牵扯到工商局，让工商局很狼狈。看来今年工商局是提前做准备了，想搞清电视台的动向。李正见不是寻仇的便放了心，他从前门出了商场，打了辆出租车到了汽车回收公司。

经过一番侦查，李正发现，这里果然和线人说的一样，在销售报废车辆。客户看好哪辆报废车，这车便被拆卸掉发动机和车轮，用拖车运出回收公司。运出去的车在汽车修理店重新组装，再做好假车牌和假证件，原本该回炉的报废车就又改头换面，回到马路上，成了极其危险的马路杀手……

李正在回收公司偷录了卖车的全过程。回到电视台，李正把这事向台长作了汇报。台长表扬了李正，说这事可以上晚会，又叮嘱他注意保密，继续寻找更有力度的新闻。

这天，李正一出电视台，就看见毛直的车停在那。毛直看见李正后径直走过来打招呼。李正一笑：“哥们，怎么不跟踪了，改明的了？”

毛直脸一红：“我知道你发现跟踪了，我也是没办法啊！去年你把我们工商局弄得灰溜溜的，局长今年给我下了死命令，一定要看住你们电视台，千万不能再上3·15了。当然，这重中之重就是看着你了。走，我请你，我们喝点去，算是我赔罪。”说着不由分说把李正拉到了饭店。

两杯酒下肚，毛直进入主题，说：“去年你把我们弄得够呛，今年有什么新闻，不会不告诉我们吧？我们可是老朋友了。”李正打着哈哈：“今年我一条好新闻都没弄到，正着急呢。”他当然不会把报废车的事告诉毛直，一告诉他，他们便去查封汽车回收公司，这事就没新闻价值了。

毛直见李正口风紧，就说：“我不会白要你新闻的，我这里有件大事，上3·15晚会太合适了。要不，咱们交换一下信息？”

一听有大新闻，李正兴奋起来，他眼珠滴溜溜转着，合计着如何把毛直的新闻骗到手。于是他软磨硬泡，再三表示，只要一有涉及到工商局的新闻，他立刻告诉毛直，让毛直他们先采取行动。

毛直架不住李正的百般请求，只好把事情告诉了李正：“这是一种汽车节油产品，名字起得挺邪乎，叫‘节油大圣’。厂家说，把这种

节油大圣加进汽车油箱，能节油百分之二十。节油不节油很难说，但这种东西很危险，能让发动机突然死火，已经发生了几起事故。最近我们工商局接到了投诉，这节油大圣是网购来的，网店在外地，不归我们管。不过，你们媒体可以报道，这事上3·15，一定是重磅新闻。”

李正听了心里一阵暗喜，他忙问毛直要了相关人员的联系方式，当天晚上便开始调查节油大圣。经过明察暗访，李正发现这所谓的节油大圣，的确存在重大安全隐患。于是李正找到台长汇报，建议立刻进行报道。

台长沉思片刻后说 :“先不能报。这个新闻和你之前采访到的报废车，都非常好，拿到3·15晚会上能一炮打响。我们要把这新闻捂住，一定要捂到3·15。”

其实李正对这种捂新闻然后统一上晚会的做法挺反感，这违背了新闻的及时性原则，但领导重视晚会，李正也没有办法。

这天，李正在网上看到一则微博，说的正是节油大圣的事。博主说，他的车经常死火，去4S店查不出毛病，他怀疑是节油大圣的问题。李正怕别的媒体抢了先机，忙找到台长，想播出新闻。台长却说再看看，并让李正联系发微博的人，给点钱，让他把微博给删了。李正无奈，只得照做。他联系到了微博的主人，亮出记者证，说电视台正在查这产品，为了不打草惊蛇，建议他把微博给删了。那人很通情达理，一听如此，立刻把微博删了。

转眼到了3月14日，晚会明天就要开播了，李正紧张的神经略微放松下来。不料就在这天中午，有人爆料，高速公路上发生了一起

重大交通事故，一辆客车被撞翻了，死了不少人。台里让李正和两个同事去现场采访。李正问清了地点，皱皱眉，赶紧给老婆打电话，电话打不通，李正顿时有一种不祥的预感。原来，今天李正的老婆带着三岁的儿子回娘家，走的正是这条高速公路。李正一推算，老婆坐的车这个时间正好到出事路段，他赶紧和同事开车往出事地点赶去。

一路上，李正不停地打老婆的手机，可是都打不通。他越来越不安，忙给长途汽车站打电话，根据出发时间查清了老婆乘坐的大客车的车牌号。到了现场，车还没停稳，李正就下了车。一看出事车的车牌号，他当时就傻了，这车正是老婆和儿子坐的车！

现场一片混乱，只见医护人员正把遇难乘客先放到不远处的路边，用一块块白布盖好。李正一步一步走了过去，在一块白布下，他找到了儿子和老婆。李正一下子晕了过去……

第二天，同事来看李正，告诉了他车祸的缘由：大客车使用了节油大圣，车开着开着熄火了，速度就慢下来了。大客车后面是一辆小客车，这车本是报废车，刚从回收公司出来。小客车见大客车慢了下来便想刹车，可刹车失灵了，小客车就向大客车撞去，大客车一下子翻到了防护栏的另一侧，又被一辆迎面驶来的大货车重重一撞，大客车里的乘客死伤过半。

李正听呆了，一语不发。

当天晚上，3·15晚会隆重开播，第一个镜头就是车祸现场，这是台长安排的。昨天，台长听完李正同事的汇报，一拍桌子，大叫：“这场车祸太及时了，太有力度了！让我们的新闻增色不少。”于是指示，把车祸作为报废车和节油大圣这两则新闻的题头。当听说李正的儿子老婆都死于这场车祸，他摇摇头：“太不幸了。”

晚会的影响很大，但比晚会影响更大的是几条微博，微博是李正发的。他在微博上说：“车祸本不该发生，三十多条生命本不该消失。车祸是捂新闻捂出来的，这两条新闻本该早发，这样就会少害几百几千辆车，然而，为了这台3·15晚会，为了这一台形式，这些‘不该’都成了‘已经’……”最后，李正告诉大家，他已决定辞职，远走他乡，今生不再从事记者职业，因为他觉得自己不称职……

（**题图、插图**：张恩卫）

一场穿越时空的爱恋，一个阴差阳错的误会，一幕啼笑皆非的闹剧……

白蛇新传

□ 大刀红

白绮丽是个普通的女孩，一直是大家眼中的乖乖女，可十六岁那年，她突然对爸爸说:“我要改名。”爸爸问她为什么要改名。白绮丽说 :“我怕现在这个名字让别人误会，会忘记我以前的名字。”

爸爸不明白，问她 :“那你准备改个什么名字？”白绮丽不假思索地说 :“就取名白素贞吧。”

爸爸听后吃了一惊，心想女儿是不是看《新白娘子传奇》走火入魔了？他拗不过女儿，最终还是托了公安局的朋友，费了一番波折，将白绮丽的名字改为白素贞。

白绮丽的爸爸不知道，白绮丽真的就是白素贞下凡。话说当年白素贞被法海压在雷峰塔下，人们都很同情白素贞，加上许仙不断向三界上访，玉帝感到压力很大。他思忖良久，想了个办法，把白素贞从雷峰塔下放出来，然后叫来许仙、法海，对三人说 :“我决定把法海和白素贞的法术收了，将你们三个全部投胎到凡间，你们的恩怨，就到凡间去解决吧。”

三人同意后就来到阴司，过奈何桥去投胎时，遇上了孟婆。孟婆

给他们端来孟婆汤，让他们喝下后好忘记前世的孽缘。法海和许仙走在前面，喝下孟婆汤，就忘了以前的事。白素贞走在最后，孟婆同情白素贞的遭遇，就让她喝了白开水。然后，孟婆递给白素贞一小瓶药水，说这叫“回忆灵”，以后找到许仙，如果许仙忘记了前世的情缘，只要滴一滴“回忆灵”，他就能记起。

白绮丽之所以要改名白素贞，是怕许仙找不到她。

转眼，白素贞二十岁了，出落成了个如花似玉的大姑娘。这一年，她考取了省城的综合大学，报的是医药系，因为许仙前世是开药铺的。白素贞一进学校，就被评为校花。有个叫胡云的男生开始“发疯”一样地追求白素贞，可白素贞知道，胡云不是许仙，因为胡云身上没有一点许仙的风骨。

这天，白素贞去食堂用餐，走到半路下雨了，于是她打起一把花油纸伞，像蛇一样曼妙地行走在雨里。突然，一个男生从身后撞得她一个踉跄。白素贞定睛一看，只见那男生用衣服蒙着头，在雨里飞跑。白素贞愣住了，这男生的样子，好像当初的许仙呀！她忙追上前去，把伞举在那个男同学的头上，说：“同学，我们共撑一把伞吧。”那个男同学感激地点点头。到了食堂，白素贞和那个男同学互相交换信息，这才知道，那同学是她的学弟，名叫祁春豪。

学姐和学弟谈恋爱，有些难为情吧。不过白素贞想：上辈子，自己比许仙大一千多岁，还不是结婚了吗？

两人认识时间不长，这天，白素贞和祁春豪在一家餐厅约会，刚好胡云也来这里吃饭。他见白素贞和祁春豪在一起，醋意大发，非要和祁春豪比酒量，祁春豪也不退让。白素贞见他们较上了劲，灵机一动，拿来两瓶啤酒，又悄悄取出随身携带的孟婆给的“回忆灵”，分别滴在了两个酒瓶里，把酒瓶放在两人面前，然后就离开了。白素贞心想：“他们两人里如有一个是许仙，喝了‘回忆灵’，一定会记起前世今生，会主动来找我的。”

可等了一晚上，不但祁春豪没来，就连胡云也没任何动静。白素贞心想：难道他们都喝醉了不成？

到了第二天，祁春豪倒是来找白素贞了，可什么话也没有说。白素贞这才明白，这祁春豪虽然外表酷似许仙，可压根就不是许仙，于是，白素贞果断地和祁春豪分手。祁春豪一头雾水，就问白素贞为什

么。

白素贞当然不能说出实情，她随口说："我还不是为以后着想。以后参加工作，我们都是医生，辛苦不说，还挣不到什么大钱。现在这社会，没钱就算白活了。"

祁春豪听了白素贞的话，十分难过，就说："白姐姐，你等着我，我将来一定会成为富豪的。"

过了几天，白素贞听说，祁春豪竟然给学校打报告，申请转到建筑系去了。据说，他的目标是成为中国最富有的建筑商。同时，胡云也放弃了医学专业，改学法律了。

白素贞不知道胡云葫芦里卖的什么药，也不知道祁春豪是怎么想的。不过，摆脱和许仙不相干的男人，就像蛇蜕一层皮一样简单。没了两人的羁绊，白素贞又开始四处寻找许仙。

一晃十几年过去了，白素贞已经年过三十，却依旧孤家寡人一个。这些年她遍游全国，可仍然没有找到心爱的许仙。那天，白素贞又从一个地方失望而归，驾车返回的时候，天上下起了倾盆大雨，一时山洪暴发，白素贞被堵在一个小镇上。这场雨越下越大，直到三天后雨才小了一点。听说前方的路抢通了，白素贞又驾车上路。

车行到一座桥附近，只见江水浩浩荡荡，好像要把桥给吞没了。白素贞正准备上桥，却发现桥头停着一列车队，车队中有一辆大奔格外显眼，一群人正簇拥着一个三十多岁的男人。突然，白素贞觉得这男人很眼熟，这不是祁春豪吗？

白素贞停下车，和祁春豪打招呼。祁春豪见了白素贞，又惊又喜，他对白素贞说："白姐，大学里你拒绝了我，可我觉得你的话都很有道理。当医生有什么前途？当一辈子医生，还不如我建几条路、造一座桥。"原来，祁春豪大学毕业后，从包工头做起，后来成立了一家建筑公司，现在有上亿身家了。

白素贞说："那你今天在这里做什么？"祁春豪皱了下眉头，说："这座桥刚刚建好，我来检查。"

接着，祁春豪又告诉白素贞，自己一直未婚，还惦记着她。白素贞心里一阵感动，她总觉得和祁春豪有不解之缘，她想再试一次。于是，她把一滴"回忆灵"滴在一罐饮料中，打开后递给祁春豪，然后给祁春豪留了手机号码，开车离开。如果祁春豪真的是许仙，喝下饮料后，一定会给她回个电话的。

白素贞缓缓地开车，从后视镜

里看见，祁春豪喝下了饮料。直到过了桥，来到对岸，这时，她的手机响了，正是祁春豪打来的。祁春豪的声音很激动："白姐，我是许仙呀，我全都想起来了。"

白素贞忙调过车头，正准备上桥，突然"轰"的一声巨响，桥塌了，从中间断成两截。白素贞站在桥这边，祁春豪站在桥那边，两个人默默地望着。这不就是断桥相遇吗？

白素贞正在想怎么才能过桥，就见桥那头来了几个穿制服的人，将祁春豪强行带走了。

过了一段时日，祁春豪从看守所里托律师告诉白素贞，他建的桥确实存在质量问题。他央求白素贞："我案子的主审法官是胡云，你去向他求求情，看能不能减刑。"

白素贞找到胡云，向胡云求情。

胡云说："他犯的是大案子，除了那座桥，还有其他事，我不能徇私枉法。"白素贞忙把她和祁春豪的前世今生说了一遍，求胡云手下留情。胡云叹了口气，说："其实，我早就知道你的前世是白蛇，可你知道吗，我的前生就是法海呀！"

胡云说，那次，他和祁春豪赌酒。白素贞走后，胡云知道自己没戏了，就赌气一下子喝了白素贞留下的那两瓶酒。在"回忆灵"的作用下，他知道了自己的前生是法海，而祁春豪没有喝，所以他根本不知道前生的事情。胡云不知道自己前生拆散白素贞和许仙，是对还是错，所以就申请转系，攻读法律……

最终，胡云依照法律，判了祁春豪终身监禁，在雷峰塔监狱服刑。

白素贞得知这个消息，叹了一口气。今生的事情，不能全怪法海，要怪就怪当年阴差阳错。白素贞心想："如今，许仙在雷峰塔监狱里面，我在外面，但愿他在里面好好改造，有生之年，还有在一起的机会。"

（题图、插图：潘胜奎）

延伸阅读

更多凤凰网原创文学大赛故事参赛作品，请扫描右侧二维码，了解详情。

□雁　翎

赤兔马

名马难求

明朝末年，满洲铁骑挺进中原，大明王朝陷入风雨飘摇之中。这天傍晚，雁门关守将邱奇从城外练兵回来，看到一群家丁模样的人在追杀一个孤身女子。邱奇让手下将士把家丁赶跑，将女子救了下来。

回到府衙，邱奇仔细看那女子，发现她十五六岁，柳眉星目，体态轻盈，颇有几分灵气。女子谢过邱奇的救命之恩，告诉他自己叫玉烟，母亲早已去世，与父亲相依为命。几日前因事得罪了仇家，被人一路追杀，途中父亲已被害，临死前嘱咐她，与其死在歹人手中，不如投身沙场，杀敌御国，于是她就奔雁门关而来。

邱奇听完，既同情玉烟的身世，又为她的义举而感动，沉默了一会儿，对玉烟道："你已失去父母，而我一生戎马倥偬，未曾成家，如今年过半百，膝下空虚，想收你为义女，不知意下如何？"玉烟听完，忙高兴地跪拜在地，口称"义父"。邱奇很欣慰，对玉烟道："孩子，从此以后这里就是你的家，你跟在为父身边，再也没有人敢来欺

侮你了。至于杀敌的事，你一个女孩子家不便上战场，待在家中做些女红就是。”玉烟听完，忙又谢恩。

从此，玉烟就在府中住下来。随着满洲大军日渐逼进，玉烟见义父脸上时时展现出愁容，知他必是为战事所忧，于是劝道：“义父不必担心，我看咱们的将士个个都勇猛无比，将来一定能大败敌寇。”邱奇叹了口气，道：“女儿有所不知，为父担心的不是敌军的人，而是马匹。满洲将帅的坐骑高大威猛，嘶声如雷，两军对垒时，我的战马心存畏惧，行动迟缓，不战已屈居下风。唉，我一生都在寻找良驹，可惜一直没有机缘。”

玉烟听到这里，眼光闪动了一下，问邱奇：“不知义父认为，天下哪种马最好？”邱奇道：“古人常云‘人中吕布，马中赤兔’，传说赤兔马浑身上下火焰一般赤红，无半根杂毛，嘶喊咆哮，震耳欲聋。后来此马到了关羽手中，关公曾单骑千里，夺城数座。可惜自赤兔马死后，天下再无马能与之媲美。”

玉烟听到这里，突然站起来对邱奇道：“义父，你把我杀了吧！杀了我，你就会得到一匹赤兔马。”邱奇大惊，忙问玉烟何出此言，玉烟就把自己的来历仔细地告诉了义父。

有个叫康乐的地方，那里水肥草美，自古就是出产名马的地方，传闻中的赤兔马就产自此地。玉烟的祖籍就在康乐，世代以养马为生，后来狼烟四起，父女俩就离开家乡，投靠了京城的姑母。姑母家很富有，姑父早已去世，膝下有个独子叫张奕书，比玉烟大了一岁，平生爱马如命，家中养了许多名贵马匹，可他仍感到不满意，梦寐以求的就是传说中的赤兔马。

姑母见玉烟孝顺懂事，就想亲上加亲，于是中秋之夜在花园的水亭中摆下酒席，为二人定了婚。夜深人静，长辈与奴婢们都已散去，张奕书与玉烟却仍留在亭中畅饮，不知不觉两人都醉了。张奕书端着酒杯摇摇晃晃地走到亭边，低头看水中的明月。忽然他愣了一下，似乎酒也醒了，回身摇醒靠在栏杆上沉睡的玉烟，神情古怪地盯了她好一会儿，突然问道：“你们家乡有个传闻，东汉末年那匹赤兔马死后，魂魄又回到故乡，附在一个牧民的身上，世代相传。听说人的元神走失时，马就会现出原形来，是不是这样？”

玉烟不知张奕书何故说起此事，就点了点头。张奕书问：“如

www99read.blog.163.com 杂志分享乐园

果人的元神不失，那赤兔马就永远附在人身上了吗？”玉烟道：“听说只有此人生命消失，又无后代可传，赤兔马才能重见天日。”

张奕书听到这里，突然冲玉烟大叫道：“你就是一匹赤兔马！刚才你醉倒时，我在池中看到了一匹红马的倒影，现在我就要杀了你。”说完就抓起桌上的杯盏掷了过来。

玉烟大惊失色，躲避过后，急忙跑到前院叫醒父亲，说清实情。父亲料到张奕书不会罢休，父女俩匆忙逃了出来。张奕书带人要去追赶，被姑母抱住，张奕书竟一脚将她踢开，姑母的头碰在石阶上，当场身亡。父亲为了掩护玉烟，故意引开张奕书，张奕书发现后也将他杀死……

洞房惊变

玉烟说到这里已是泪流满面，她对邱奇道：“姑母与父亲皆因我而死，玉烟活着也没意思。义父对女儿恩重如山，女儿甘愿一死变为神马，陪伴您上阵杀敌。”

邱奇听到这里，回过神来，替玉烟擦干了眼泪，摇头道：“孩子，你好端端的一个人，怎会是赤兔马呢？一定是你那表哥日思夜想，再加上喝醉了酒，才会看花了眼。你切不可再生此念了！”玉烟见义父言辞恳切，只得作罢。

一晃又过了一月有余，这天玉烟上街去买东西，回来时经过一家茶楼，突然感到里面有两道寒光直射过来。玉烟感到心神不宁，不敢在外面多停留，急匆匆地回了府。

第二天，玉烟正在闺房刺绣，忽见义父满面春风地走了进来，原来今天有位姓朱的富家公子上门来提亲。邱奇见那朱公子仪表堂堂，心想战事迫在眉睫，如果女儿能找户人家，有个依靠，自己也好安心，于是就答应了这门亲事。

玉烟低头想了想，对邱奇道：“女儿愿意嫁给此人，不过有个条件，要

他拿出一千两银子来充作军饷。”原来，玉烟平时听义父说起军营物资紧张，就想借机帮帮义父。

那富家公子果然爽快，马上备了聘礼送来，不久就抬了花轿来迎亲了。玉烟穿上大红吉服，坐着花轿来到朱宅，拜完堂后被送到洞房。一直等到深夜，道喜的客人陆续散去，新郎终于来到洞房，向着床边走来。玉烟的心“扑通扑通”地跳动起来，盖头被揭开了，玉烟抬头一看，不由失声惊叫：“怎么是你？”原来眼前之人正是表哥张奕书！

张奕书笑道：“表妹这话问得奇怪。长辈早已为我们定了亲，你的新郎不是我，难道还会是别人吗？”

玉烟这才明白这场婚事是张奕书设的局，那天自己的直觉是对的，张奕书在茶楼中发现了自己，就跟踪到了府衙，然后改名换姓上门提亲。玉烟知道张奕书娶自己是假，想要杀自己才是真，她愤愤道：“就算我死后真的变成赤兔马，也要上阵杀敌，绝不会落到你这纨绔之徒手中，被圈养玩弄。”说完夺门而出。张奕书从怀中掏出匕首，大叫道：“这回看你哪里逃！”说完就追了出来。

玉烟跑到屋后的树林，张奕书追上来，挡在她面前道：“表妹，你真是固执，反正都是变成马，上战场有什么好？风餐露宿，流血流汗，随时可能丢了性命。你若跟了我，表哥一定不会让你受半点劳累的。”说着冲上来，将匕首深深地插进了玉烟的胸口。玉烟倒在地上，临死前，她拼力抓起了地上的一块石头，掷到了张奕书的头上。张奕书晃了一晃，晕了过去。

赤兔现身

一阵冷风吹过，张奕书醒了过来，他看着旁边玉烟已变凉的尸体，心中充满了疑惑：怎么表妹死了，却没有变成赤兔马呢？难道那些传闻都是假的？可当日自己在花园的水池中，分明看到一匹红马的倒影。正在疑惑时，突然看到远处有一群人举着火把朝这边跑来，张奕书以为别人发现自己杀了人，忙纵身爬上旁边的树，躲藏了起来。

这时，那群人已跑到近前，有人大声问道：“马在哪儿啊？怎么没看到？”一个男的道：“我刚才路过这里，分明看到这具女尸旁，卧着一匹全身像炭火似的红马，我怕一个人制服不了，才叫你们来，怎么一会儿就不见了呢？”又找了

一会儿，那人说：“算了，咱们先别找马了，这里出了命案，等天亮后咱们去报官吧。”说着这群人又走了。

张奕书在树上看着这一幕，早已呆住了。突然，他明白过来，原来自己才是真正的赤兔马！刚才正是他晕倒后显出原形才被人看到，当日在水中看到的也是他自己醉晕后的倒影。原来关于马的传闻是真的，他与表妹本是一脉相承，身上也流着一半牧人的血，所以才被赤兔马附了体。

张奕书下了树，来到玉烟的尸体旁，想到因为一己私欲害死了三个至亲之人，他心中无限悲凉，冲着尸体磕头道：“表妹，我对不起你，求你在天之灵原谅我。”说完抱着她向府衙走去。

话说此时，邱奇刚穿衣服起床，忽见下人哭着来报：“将军，小姐姑爷回来了！”邱奇不悦地道：“新人回门是喜事，何故这副模样？”他走出屋子一看，发现张奕书抱着死去的玉烟站在院中。邱奇惊怒道：“是谁杀死了我女儿？”

张奕书道：“是我杀死了表妹。”

邱奇一怔，明白过来了，悲愤道：“原来你就是张奕书！来人啊，将这歹徒给我拿下！”

张奕书平静地道：“岳父大人息怒，孩儿自知罪孽深重，今后愿载着您驰骋疆场，扬威杀敌。”说完放下玉烟，朝着一旁的石柱撞去，霎时间只见他血流如注，血滴飞溅，身子缓缓倒下，渐渐化为一匹红如火焰的雄健大马。那马昂起头来，发出了声震云天的长啸。

不久后，在战场上，有一位大将骑着一匹火红的烈马冲锋陷阵，如入无人之境，一举击溃了敌军。见过的人都说，那马真像是传说中关公骑过的赤兔马……

（**题图、插图**：谢　颖）

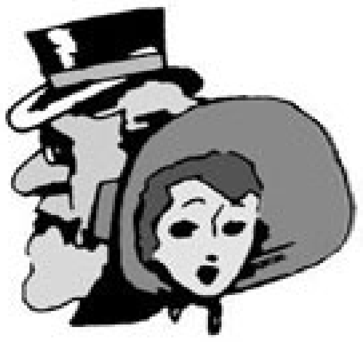

根据乙一同名小说改编。乙一（1978— ），日本著名作家，作品风格可分为以残酷为基调的“黑乙一”和以温情为基调的“白乙一”。作品情节奇幻，角色刻画细腻，使读者有耳目一新的感受。

假女友

森野是东京一所高中的学生。这天放学后，同学们和往常一样，在教室里起劲地闲聊着。森野心里却暗暗着急，再不赶紧回家，就赶不上看今天播出的动画片第一集了。于是他站起来，对大家说：“我先回去了。”

同学们纷纷挽留，有人说：“森野，你怎么这么扫兴啊？”

森野本想说出原因，可不知是觉得高中生还看动画太丢脸，还是怕朋友们嘲笑，最后他说出口的竟然是：“我……我约了女朋友。”

男生们顿时沸腾起来，都问森野怎么回事。森野只好随口编造起来，说：“嗯，她、她叫安藤夏，是其他学校的学生。”森野告诉大家，自己和安藤夏是在电车上认识的。当时她冲上一辆车门快要闭合的电车，结果校服裙被车门夹住了。森野正好站在旁边，看不过去，于是用脚踹车门，硬是把门给踹开了。森野因此被车长怒骂了一顿。事后女孩请森野吃东西，两人就这样认

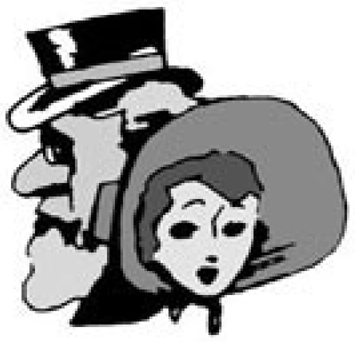

识了……

同学们听了都很羡慕，纷纷给森野打气：“真有你的啊，小子！”“快走吧，好好加油啊！”

森野松了口气，赶紧离开教室。出了校门，他毫不犹豫地直奔回家，刚好赶上心爱的动画片的开头。

自从这天以后，就经常有人问森野：“你女朋友最近怎么样啊？”

森野很后悔，早知道当初就不撒这个谎了，可是现在已经无法回头了。有时候，森野在大家面前假装和安藤夏聊电话，有时候还要对大家复述安藤夏说过的有趣的话。日复一日，关于安藤夏的细节设定渐渐多了起来，森野把这些都记入了笔记本。森野告诉大家，安藤夏喜欢弹吉他，她很善良，见到迷路哭泣的小孩，她会主动上前陪伴小孩寻找母亲。她爱吃的东西是甜甜圈和豆沙包……渐渐地，森野构建出了一个不存在的少女。

同学们一点也没怀疑森野在说谎，森野却越来越害怕：要是谎话被揭穿，自己可就死无葬身之地了，到时可能还会成为众人欺负的对象呢。在不安中，他小心翼翼地过着每一天，没想到，这一切还是被同班同学池田给揭发了出来。

池田特别容易出汗，同学们背地里给他安上了“鼻涕虫”的绰号。班上的女同学都不愿意接近他，但男同学却对他刮目相看，因为，他竟然有个大学生女朋友。这天，森野在楼梯口遇到池田，池田突然问他：“那个，你撒谎了吧？其实根本没有安藤夏这号人物。”

森野吓了一大跳，脱口而出：“竟然发现了我的秘密！你去死吧！”森野扑过去，和池田扭打在一起。纠缠了好一会儿，池田气喘吁吁地抓住森野的手，说：“等、等一下，我不会告诉任何人的，我也和你一样，所以才会发现。我的小舞也是假女友！”

森野一下子呆住了。

池田的大学生女朋友名叫忍羽舞，他总称对方“小舞”。传闻中的忍羽舞非常时尚。她打网球很厉害，还会在高级餐厅教池田如何正确使用餐具……真没想到池田的恋人竟然也是虚构的。

池田对森野说：“最初只是一个小小的谎言，但为了圆谎，就不得不继续编造新的谎言。谎话像雪球一样越滚越大，现在已经不可能说出真相了……”森野点点头，池田真是说出了自己的心声啊！

从此以后，森野就与池田合作，互相为对方的谎言做掩护。他们对

同学说，自己在街上偶遇对方与女友在一起；当池田在大家面前说“小舞应该快给我来电话了吧”的时候，森野会悄悄用手机拨打他的号码。

两人还互相批评对方描述假女友的不足之处。池田对森野说：“你根本没弹过吉他吧？安藤夏弹吉他的细节描述得太假了。”

森野则反唇相讥：“你还不是一样，完全没有打过网球吧？小舞打网球的情景，一点都不逼真。”

于是，森野买了一把吉他狂练。练习的时候，他的心情特别宁静，似乎真的和女友在一起。有一次，森野学了一首新曲子，弹奏时，他心中突然冒出一个声音，那是安藤夏在说话：“经常在车站前面见到一些弹唱艺人，我也想试一下。”

森野回答说：“在那么多人的地方唱歌，不会感到害臊吗？”

安藤夏说：“当然会害羞啦，但还是想唱呀！”

这就是安藤夏的梦想吧——胆小的自己有一天也能在大庭广众洒脱地弹唱。森野想，应该把这条设定也记到笔记本上，可是最终他没有记录。因为他不知道，这到底是安藤夏的梦想，还是自己内心深处的梦想。

而池田也正在努力地学习网球。他的“女朋友”忍羽舞从少女时代便练习网球，在学校是很出名的网球高手。为了理解她的感受，池田练球练得手都长茧了。

日子就这样过去，可是这天，池田的谎话还是被同学们揭穿了。

池田把关于忍羽舞的所有细节都记在一本笔记上。不料这天午休时，同学们在教室里打闹，一个男生不小心把池田的桌子给踢翻了，于是那本笔记就这样从抽屉中掉了出来。男生拿起笔记，不理会池田的阻止就擅自翻阅起来……

忍羽舞根本不存在，这个消息很快就传遍了整个班级。池田的笔记本被全班同学翻过，经过复印后又在其他班级流传。笔记本被大伙胡乱加上了各种不堪入目的低俗细节。池田则成了大家鄙视的对象。

森野很害怕，他开始避免在班上和池田说话。他对同学们辩解自己在街上遇到忍羽舞的那个谎话：“其实是池田拜托我，让我这么说的。他有一份试题集，如果我不这么说，他就不借给我……”

同学们都相信了，但森野还是很不安，因为池田可能也会把他的秘密暴露给全班同学知道呀！

这天，森野又在家里练习吉

他，弹着弹着，他似乎又听到安藤夏的声音：“最近我觉得吉他弹得越来越好了。对了……那个经常和你在一起的朋友，是叫池田吗？”

森野一边弹奏，一边轻轻嗯了一声。安藤夏温柔地说：“你俩吵架了吧？看样子就知道了。他不是你最好的朋友吗？快点和好哟。”

一股暖流从森野心里蔓延开来。难以置信，这个虚构的少女不知何时，在森野心中已经像一个有血有肉的人一样了。他忍不住开始饮泣起来，对安藤夏说道：“对不起，请原谅我。你是个不存在的人，我和池田只是希望能和别人一样，有个女朋友而已，但这是不可能的。跟真实的女生说话时，我连她的脸都不敢正视，想说的话总说不出口，一张嘴说出的尽是一些乱七八糟的……我都要丢脸死了。我这一辈子都交不到女朋友了，所以我才创造了你。”

安藤夏最初只是呆呆地听着，随后，她用充满慈爱的表情看着森野，说：“你已经很努力了。”

森野低下头哭了起来。

第二天放学时，森野正准备回家，教室里突然出现了骚动。森野走近一看，骚动的源头是池田。原来他正要离开教室时，不小心与班上最受欢迎的女生撞上了。他不仅把对方的书包给撞掉了，在相撞时，两人还有了身体接触。那女生满脸厌恶，和几个朋友七嘴八舌地攻击池田：“好恶心啊你，别再来学校了！”“你不是有妄想症的吗？变态家里蹲！”面对大家的怒骂，池田一脸委屈，但他什么都没说。

森野不知哪来的勇气，对那几个女生喊道：“吵死人了！”班上所有的喧哗顿时消失了，同学们齐刷刷地向森野望过来。森野淡定地说了一句：“池田，我们走吧。”就在全班同学的注视下，与池田一同出了教室。

来到街上，池田问森野：“这样做没关系吗？明天你也许会和我遭到同样的待遇呀！你放心吧，我不会暴露你和安藤夏的事，你如果是因为担心这个……”森野摇摇头，打断了池田的话：“我被安藤夏骂了，她叫我与你和好。对不起，你女朋友的事情……我完全帮不上忙。”

池田叹了口气，说：“她已经不在了，消失了。我把那本笔记烧掉了……其实，当时我还把烧掉的灰都收集回来，撒到海里去了。很蠢吧？”说完，池田终于按捺不住，

抽抽噎噎地哭了出来。

从此，森野与池田一直维持着好朋友的关系。

谁也没想到，在池田哭的那天过后几个月，他就交到了真正的女朋友。事情发生在某一天，池田从网球场旁边经过，被同班同学给叫住了。那个人是网球社团的，曾在市大赛中获奖。他经常作弄池田，那一天唤住池田，强迫他陪打，也是想借机侮辱池田。不过他没料到，池田竟然把他的发球打了回去。

网球场旁开始聚集起观众，偶然经过那里的同学都对两人的比赛看入了迷。大家开始轻声议论起来：

“那个人是谁？”“他叫池田，我们班的，绰号是鼻涕虫。”“很厉害嘛，球都打回去了。”

最终，池田以微弱劣势输给了对方。不过没人嘲笑他，比赛结束时，球场外响起了热烈的掌声。那一天偶然看到池田比赛的女生，在不久之后就和他要好了起来。

森野听说了这场比赛。几天后的晚上，他背着吉他外出了。他来到人来人往的车站前，调动琴弦。安藤夏不知何时又来到了他身边，说：“你要加油哦，我会在旁边支持你的。”

森野用指甲弹起吉他，和着音乐开始唱歌。这首歌的词曲都是他自己写的，写的是每个人都经历过的青春期的苦闷回忆。唱着唱着，森野忘记了羞涩，放声歌唱，一曲终了，观众们纷纷鼓掌喝彩。森野似乎见到安藤夏一脸满足地对自己点了点头。当他开始弹奏第二首歌的时候，安藤夏悄悄地从观众当中消失了。

从此以后，安藤夏再也没有出现，但森野知道，自己一辈子都不会忘记她。在那充满苦闷和自卑的青春时期，是她陪伴自己给予鼓励，那情景森野将永记在心……

（**题图、插图**：佐　夫）

药方疑云

□ 王乃飞

细辛死人

民国年间，章丘城里出了一位大夫，脸长得很黑，医术却很高明，人们送了他一个外号“黑先生”。当时章丘城里有两家大药铺，一个叫济生堂，老板姓高；一个叫慎生堂，老板姓黄。黑先生被济生堂的高老板高价聘请了来，成了坐堂先生，每天来看病的人络绎不绝。相比之下，黄老板的慎生堂生意冷清了不少。

这天，黑先生正在坐诊，就见几个人扶着一个老人进来。那老人咳嗽不止，脸憋得通红。黑先生看了一眼，就知道对方是肺痨，又一把脉，心里就有了数，拿起笔来写了个方子，让家人去拿药，并说服药后当晚便能见效。不料第二天，老人又被家人扶来了，家人说，老人回去后吃了黑先生开的药，一点也不济事。

黑先生又为老人把了脉，还拿出昨天开的药方仔细查看。突然，黑先生看到药方上开有一味细辛，写的剂量是六分。细辛是味草药，能够散风寒、止咳喘。黑先生就想，难道是这味药下得轻了？他思索片刻，拿起笔来，把细辛六分改成了八分，让老人回去继续服药。

可转天，老人依旧在家人的搀扶下来了，喘得越发厉害了。黑先生暗想，难道八分细辛还不管事？一狠心，把细辛改成一钱。这可真是猛药了，如果再不管用，他也没办法了。

第二天一早，黑先生刚刚坐堂，就听到济生堂外面一片骚乱，正纳闷呢，一个伙计跑进来，对他说：“坏了，先生，死人了！”

黑先生吓了一跳，问怎么回事。伙计惊慌地说：“您昨天看的那个老人死了，尸体就抬在外面。”黑先生心里猛的一沉，顾不上多问，抬腿到了门口。果然见一具尸体用白布盖着，横在济生堂门口。那些家人都披麻戴孝地在门前痛哭。

一个家人看见黑先生，上去就抓住他的衣领，说：“是你把我爹看死的，你要偿命。”刚好此时，县长带着宪兵队路过，就把所有人都带到了县里。

县里经过尸检，最终确认老人是因药剂过量，中毒而亡。幸亏县长对黑先生早有耳闻，念在他是一时误诊，从轻发落，判了他三年刑。

黑先生在大牢里成天没事就琢磨，到底是哪里出了问题呢？想来想去，他想起了一件事。医书上有一句话叫：“细辛不过钱”。这是说，细辛虽然在治疗肺病上有特效，但不可过量，一次服用不能超过一钱，过量犹如服毒。自己给老人一下子开了一钱，虽然还未超量，但也在危险的边缘了。也许老人病体虚弱，这才抵受不住。可他再一想，又觉得有些不对。既然一钱细辛的量大了，那之前自己给老人开了六分、八分的剂量，怎么一点也不管用呢？他觉得这里面一定有蹊跷，但自己身陷大牢，也无法去查清这件事了。

假药败家

三年时间，说好过也好过，刑期一满，黑先生就出了大牢。他出来后第一件事便是直奔济生堂。他一定要查清当年细辛的事。到了济生堂，他却发现那里变了样，店招牌改成了赵记绸缎庄。黑先生就问路人，济生堂药铺搬到哪里去了。路人说：“早关门了，老板也死了！”

黑先生脑子里“嗡”的一下，差点晕过去。他隐约觉得，济生堂的关门、老板的死，肯定跟自己、跟当年细辛的事有关。黑先生魂不守舍地走在大街上，也不知要到哪里去。正走着，他听到有卖油条的在招呼买卖，黑先生这才觉得肚子饿了，他走过去，叫了一份油条。

那个卖油条的摊主看了他几眼，突然叫了一声“先生”。

黑先生看了那人一眼，见是一个小伙子，有几分面熟，却怎么也记不起来了，就问：“你认识我？”

摊主说：“先生，你不记得我了？以前我就在济生堂药房里呀。”

黑先生一下子想起来了，的确是有这么个人。他在药堂里打杂，姓孟，大家都叫他小孟。黑先生上前一把抓住小孟的手，说：“我正想找人问问呢。”接着就说了自己的疑问。

小孟听后说：“先生，济生堂关门与你无关，都是老板的儿子高冲造的孽！”黑先生奇怪地问：“高冲？那年高冲才十七八岁呀。”

小孟叹了口气，说：“就是那个败家子呀！”

原来，济生堂的高老板是老来得子，高冲从小被娇宠惯了，长大后吃喝嫖赌，无所不为。高老板发现儿子不务正业，便不再给他钱。就在这时候，慎生堂的黄老板盯上了高冲。黄老板暗中借钱给高冲花销，等他欠了不少钱，就拉下脸要他还钱。高冲还不上，只好去济生堂里偷药。他是老板的儿子，大家都不防范他，他一得空就把名贵药材偷出来，到黄老板那里换钱。时间长了，高冲怕偷药的事暴露出来，就买了次等药以次充好，或干脆拿假药来换真药。

顾客从济生堂买到假药，发现后就来闹事。高老板查出是儿子在偷药，就大病了一场。不料高冲非但不知悔改，反而趁这个机会把整个济生堂给卖了。高老板知道后吐血而亡，从此章丘便没了济生堂……

黑先生听罢唏嘘不已，不禁又问：“现在章丘城里的大药铺只有慎生堂一家了，生意一定红火吧？”

小孟笑了一下，说：“先生有所不知，慎生堂也已经关门了！”

黑先生很奇怪，忙问这又是怎么回事。小孟说，济生堂关了门，慎生堂把济生堂库存的药都廉价收购了。哪知道，因为高冲经常偷药，济生堂的药早已不辨真假了。正巧这时候，军阀张鸣九的四姨太怀孕了，张鸣九就让黄老板开保胎药。黄老板亲自开药方，把药铺里的好药都用上了。结果，那几味名贵药材里刚好就有高冲浑水摸鱼调换的假货。四姨太吃了药后口吐白沫，一会儿就死了。张鸣九的军队把慎生堂团团围住，要把药铺给端平了。黄老板四处求人说情，把药铺卖掉，

赔给张鸣九，又给四姨太披麻戴孝，张鸣九才饶了他。

黑先生听后不禁长长地叹了口气："高老板命不好，摊上个败家子。黄老板心肠阴毒，到头来却把自己给算计进去了，真是可叹呀！"接着他又问小孟："那么，现在章丘城里就没药铺了吗？"

小孟说："有一个药铺，叫润生堂，现在开得红红火火。润生堂的老板，就是以前咱们药铺里掌堂的大师兄屠刚。"

黑先生就问："既然这样，你怎么没去他药铺里干？"小孟摇摇头，说："我还是在这里干我的小买卖吧，大师兄这个人，不好伺候。"

说完这些话，黑先生也吃得差不多了。两人又闲聊了几句，黑先生想起，他从牢里出来，还没回家呢。于是他告别小孟，向家里奔去。

人心搀假

回家路上，黑先生心想，自己这几年不在家，家里人还不知怎么过来的呢。不料，到家里一看，一切都好，啥都不缺。黑先生的老婆告诉他："这都亏了以前济生堂的伙计屠刚，是他常来接济咱。"

夫妻二人正说着呢，院里进来一个人，一进门就喊："先生回来了吗？"黑先生一眼就认出是屠刚，他现在成老板了，穿得也阔气多了。

黑先生迎出去，对屠刚说："屠老板，我一个罪人还让你特意来看，真是惭愧呀！"

屠刚笑道："先生说哪里话，在我心目中，您永远是先生。"

等进了屋，两个人都落了座，说了几句客气话，黑先生又把话题转到当年那件事上来。黑先生说："我想了三年也没想明白，为什么我头两次给病人用细辛，一点也不见效，第三次却一下子把人给毒死了呢？"

屠刚笑道："先生何必再为那件事苦恼呢？这都是因为高冲那家

伙偷药呀！想必前两次您用的是假药，所以不见效，后来药铺里来了真药，您却一下子开了一钱，自然那人就死了。”见黑先生沉吟不语，屠刚又说：“那天的事我记得清楚，先生开一钱细辛的时候，药铺里正好刚来了一批细辛。高冲那小子还没机会偷，就给病人用上了，结果就死了人。”

黑先生点点头，感叹不已。屠刚便借机把话导入正题：“不瞒先生，我此来就是想请先生出山。您放心，我们润生堂的药绝对货真价实，不会让先生重蹈覆辙。”

黑先生明白了屠刚的来意，突然哈哈大笑，说：“虽然你的药是真的，可你的心却搀了假！”

屠刚吓得一激灵，说：“先生什么意思？”黑先生说：“我突然明白了一件事。我刚才遇到小孟，他和我聊起你以前的事。他说你以前在店里，常在戥子秤上做手脚，每味药都差着那么一分，那少的一分就入了你的私囊。所以，我当年药方上开了一钱细辛，用药店的秤称来其实只有九分，病人吃了应该没事，而那个老人却死了。一定是有人刻意给细辛加了量。当时药房里掌堂的是你，只有你能开出十足一钱甚至更多的细辛。”

屠刚见黑先生点明了，脸上一阵羞愧，说：“先生说得不假。我是个孤儿，被高老板收养，也是他默认的继承人。可自从有了高冲，师父便想把一切都传给他儿子。我心有不甘，就想让济生堂出点事，好从中取利。正赶上那个机会，我就把细辛多放了点。先生虽然因此坐了几年牢，可我这些年来对您家照顾有加，就算扯平了。我这次来请您，是诚心实意的呀！”

黑先生怒道：“你就是再不甘，也不能拿人命开玩笑。‘细辛不过钱’，既是药理也是人理，我们行医的绝不能跨过那个界。像你这样的，有资格开药铺吗？”

屠刚知道说不动黑先生，起身就走了。

以后，章丘城里又多了一家药铺，叫“益生堂”，是以前著名的黑先生开的。渐渐地，人们都挤到这小药铺去看病拿药。润生堂的买卖越来越稀松，不长时间便关了门，屠刚也不知到哪里去了。

几年后，日本人打进了章丘城，领着鬼子进城的那人竟然就是屠刚。屠刚做了汉奸，正如黑先生所说的，他的心搀了假。而黑先生却在鬼子进城那天，不知所踪了。

（**题图、插图**：刘为民）

驴蹄和尚

□ 陈　墨

妖孽横生

仙台镇的人们每到初一、十五都会去镇子西边的仙斧庙烧香拜佛。这时，总会有一个老和尚在庙门外倚着墙根坐着，专注地打量每个来烧香的人。这个老和尚常年穿着一件脏得已看不出颜色的僧袍，左袖子比右袖子长出一大截。这样一来，老和尚便只把右手露在外面，左手则藏在长长的袖筒里，从来没伸出来过。

有香客问他：“老师傅今年高寿了？”老和尚便从鼻子里哼出一声“九十九”。一听他的回答，人们便会相视一笑，因为据镇上的老人说，他们小时候跟着大人来庙里上香，老和尚就在这坐着了，那时人们问他多大岁数，他就说自己“九十九”。这都多少年过去了，当年的小孩儿都胡子一大把了，他却还是九十九，一岁没长！

老辈人还说，曾有人窥见过老和尚左袖子里藏着的那只“手”。那根本就不是人的手，而是黑乎乎的一坨，好像是个什么动物的蹄子。

不管人们怎么说，老和尚依然我行我素，每天一早默默地坐在庙门外，打量来上香的香客，一直到

日落西山，他才失望地起身离去。有一次，一个小沙弥听到老和尚一边走一边嘟囔：“你可该来了！”小沙弥很是奇怪，心想，他从不外出云游，也不与人结交，他在等谁呢？

而就在这时，仙台镇出了怪事。

仙台镇后有一座仙台山，这几天，人们发现仙台山的上空飘来一片黑云。起先是一小片，慢慢地，云片越来越大，最后，黑云竟遮住了半个天空。这天，整个镇子的狗突然都不叫了，半夜里，刮起了一阵旋风，风中带着腥臭味。旋风过后，人们发现从没断过的更夫梆子突然不响了。等到天亮人们才知道，老更夫莫名其妙地不见了。大伙儿找遍了全镇也没找到，真是活不见人死不见尸。

人们在胆战心惊中过了两天，第三天，发生的事更吓人了。半夜里，外面又刮起一阵腥臭的旋风，一团黑雾向镇子这边飘来。突然，一个硕大的三角形脑袋“扑棱”一下从黑雾里探了出来。不少老百姓都看见了，那是一条巨蟒！

这条巨蟒可不是一般的蟒，它原是天界的一条草蛇，偷偷溜下界蛰伏于仙台山，已修炼了千年。眼看千年修行圆满，就能化龙升天，但因它是偷偷下界，藏匿起来阴修，体内缺少阳气，所以要吃够阳间百人才能增补所需的阳气，老更夫就这样命丧蛇口了。

出了妖孽，这太可怕了，立时仙台镇人心惶惶，人们蜂拥到仙斧庙烧香拜佛。倚坐在庙门外的老和尚此时也显得有些焦灼，他嘴里嘟囔着：“祸害现身了，你还不来？”

就在这时，庙外传来一阵喧哗，人们一看，原来是镇上李老汉的儿子李冒哭着喊着，要来庙里当和尚。

葫芦新娘

这可奇怪了，李冒是李老汉的独子，今天是他的大喜之日，怎么新郎官不当，来当和尚？

原来这李老汉早年丧妻，一个人拉扯大了儿子李冒。眼看李冒十八岁了，他便想请媒婆给儿子寻个好媳妇。李老汉请的这个媒婆，长着一双半吊子眼，人们都叫她“半吊”。这半吊一听李老汉要给儿子说媳妇，当下眉开眼笑。原来，半吊有一个娘家侄女，名叫大俊。想当初大俊一落生，连见多识广的产婆都被唬了一跳，真没见过这样的长相：一张脸两头宽中间细，活像一个葫芦！父母见孩子生得丑，就给起名叫“大俊”，为的是用“俊”

来压“丑”。可大俊长大后非但没俊，还脾气暴躁，食量大过两个壮汉，全没一点女孩样。

大俊十九了，没人来提亲。大俊爹娘便让半吊给大俊找个婆家。半吊眼光老辣，她看出李家一老一小是两个老实疙瘩，于是眼珠一转，两手一拍，笑着说：“这真是好女儿多剩，好姻缘多碰。老婆子娘家有个侄女，虽说比您家令郎大上一岁，但那长相可是天下无双，每天就知道不惜力……”

这一番抹了蜜的话，说得李老汉爷俩相当满意，于是订婚、完聘，很快到了迎娶的日子。李冒一进洞房，就迫不及待地拿着秤杆去挑新娘的盖头，哪知盖头刚挑一半，露出了一张恐怖的葫芦脸。李冒浑身一哆嗦，一害怕，把挑了一半的红盖头又给盖上了。红盖头挑起再撂下，对新娘是莫大的侮辱，这一下惹恼了大俊，就见她“呼”的一下，自己把盖头扯下来，站起来挥巴掌就朝新郎扇了过去。

外边的人听到新房里“咕咚”一声，都忙来看究竟。只见李冒被打得趴在地上，他看看众人，悲怆地从地上爬起来，二话不说，朝仙斧庙就跑。

此时，仙斧庙门口乱成了一团，大伙儿你一嘴我一嘴地劝着李冒，只有老和尚平静地看着这一切。就在这时，更猛烈的嘈杂声从后边响起，原来是大俊追来了！此时她一张脸已气成了紫葫芦，鱼泡眼瞪得老大。忽然，一直安稳坐着的老和尚“腾”地站起来，他两眼放光，盯着大俊，嘴里喊了一声：“师弟，你让我好等啊！”

这一声，让所有人都愣了，这是怎么回事呢？

原来，老和尚和大俊的前身本是一对师兄弟，法号分别叫慧觉和慧明。他俩苦修圆满飞升后，师弟慧明却因功德尚欠，需再次轮回，平息仙台山巨蟒之祸，以补其功德。慧明洒泪拜别师兄，登上了转生轮，慧觉却发现师弟落下了辟邪利器——黑驴蹄子。慧觉知道，没有黑驴蹄子，师弟就会抵挡不了千年巨蟒，遭其吞噬。

慧觉决定偷偷下界给师弟送黑驴蹄子。他转生后，死死拿着黑驴蹄子的左手化为了驴蹄。因为他不知道巨蟒何时出来祸世，所以来早了，一直在仙斧庙苦苦等着，又因修行之人，百年即会圆满飞升，所以他一直说自己九十九岁，以避百年之期。

此时，老和尚一喊大俊“师弟”，

不仅大伙愣了，就连刚才还暴躁异常的大俊突然间也安静了。她呆立在那，直愣愣地看着老和尚。老和尚来到大俊跟前，用手拍了拍她头顶的神聪穴，大俊就觉得一阵凉风直透印堂。她如梦方醒，双手合十，面向老和尚，口称：“师兄。”

老和尚伸出左手，露出环绕着一圈银毛的黑驴蹄子。只见他右手刀光一闪，黑驴蹄子被当场斩下，递到大俊跟前。大俊双手接过，合十相拜。人们见了又惊又喜，惊的是一代高僧投胎后竟转成了女儿身，喜的是天降吉人，来降服妖孽。

舍身除妖

当天夜里，大俊悄悄躲在镇口的一个土堆后，这里是巨蟒下山的必经之路。三更天，一阵腥风刮起，巨蟒裹着黑雾来了。大俊盯着巨蟒，她手里握着一把大斧子，这把大斧子是仙斧庙的镇庙之宝，足有平常斧子的十倍大，斧头有百斤，木柄三米多长。

巨蟒朝着大俊藏身的土堆来了，一口阴气“呼”出，周围空气中的湿气立刻凝结成片片霜冰。大俊的一张葫芦脸气得通红，只见她手一扬，把黑驴蹄子一下扔进了巨蟒的大嘴里。

黑驴蹄子一进巨蟒的肚子可就热闹了。巨蟒是阴修，阳气太少，而带着一圈银毛的黑驴蹄子又是最阳之物，它在巨蟒肚子里烧灼得巨蟒没抓没挠、异常难受。就见巨蟒扭动着大水缸一样粗的身子，向一棵老槐树滑去。大俊一愣，提着斧子也跟了过去，悄悄藏在了老槐树对面的树上。

老槐树下是一口老井，原来，巨蟒要喝深井水来灭肚子里的灼火。大俊一看，赶紧掂起了大斧子，她要等巨蟒喝水时一斧子砍

死它！

哪知巨蟒并没直接去喝水，而是顺着老槐树“呼”地盘了上去，然后把整个身子像一根大粗绳子一样挂在了树上。大俊明白了，巨蟒这是在做防备，防备喝水时被袭，先将自己挂起来，一有动静便能借着挂在树上的劲儿抬头起身。

就见巨蟒朝老井里伸进头去，它身上锃亮的厚鳞闪着亮光。大俊知道，必须抓住巨蟒吞咽的机会砍它，只有这时，它身上的蟒鳞才会上翘，顺着上翘的鳞缝才能砍到巨蟒的身子。如果砍在厚厚的蟒鳞上，不仅伤不到巨蟒，反会被它吞噬。

巨蟒在喝水，只见它身上的鳞片微微闪动，“忽”一下便上翘了！说时迟那时快，大俊从树上直扑过去，拼足了力气，一斧子砍向巨蟒。

这一斧子把巨蟒齐刷刷地斩为两截，大俊刚松了口气，就见巨蟒悬进井里的半截身子借着吊在树上的力，一下抽了回来。大俊一愣的工夫，巨蟒的大脑袋已伸着红信子过来了。大俊见状，拔腿就跑，一心复仇的巨蟒凶狠地拖着半截身子在后边狂追。

大俊没往镇子里跑，而是带着巨蟒一路奔仙台山而去。这是她的慈悲心，她怕怒极了的巨蟒祸害镇子里的人们。巨蟒追着大俊，围着仙台山转了九个来回，身子断口处流出来的血绕着仙台山划出了一道血河，最后血尽而死。大俊也累极吐血倒地，死在了巨蟒的尸体前。

当人们找到大俊时，只见吐尽鲜血的大俊已没了气息，不禁痛哭失声，跟李家父子一起把她抬回了家里。一进李家院子，就见老和尚已站在那迎着了。他走过来，对着大俊的尸身叫了声“师弟”，又用手轻轻一招。人们惊奇地发现，从大俊的身体里竟飘然而出一个模糊的人影，他身着僧袍，双手合十站在当地。老和尚面露欣慰之色，他面向众人，用手一指大俊的尸体，说：“日饮一盅巨蟒血，连饮九日，便可救活女菩萨之命。”然后便与那个影子一起飘然不见了。

李家依老和尚之言，每天将一盅巨蟒血喂给大俊，到了第九天，大俊果然有了气息，脸色也渐渐滋润起来。滋润起来的大俊一改原先的容貌，成了一个娇俏的美人，跟李冒相敬如宾，日子过得甜甜美美。有人问她斗巨蟒的事，她却全然不知，可对亲人又尽都相识，一直善奉照拂。

（题图、插图：黄全昌）

天黑说离婚

有对夫妻，婚后一直吵吵闹闹、鸡飞狗跳，说出的“离婚”两字都能扔满一箩筐了。可说归说，他们并没有真的分开。儿子问他们三十多年来“吵而不散”的秘诀。妈妈告诉儿子，其实，当年他们婚后不久就爆发了一场大争执，两人谁都不肯低头，憋着一口气跑到民政局想办离婚。不料，民政局下班了。

回家的路上，突然从路边窜出一条大狼狗，爸一把就把妈拉到身后。就是这一刻，妈妈知道自己根本就离不开爸爸，而爸爸也明白了自己真的很爱妈妈。可是两个人又都是急性子，在一块儿难免吵架。于是两人约定，今后不管如何生气，只在天黑之后才准说离婚，因为，天黑后民政局下班了，办不了手续。而到第二天一早，两人早已忘记了昨天的争吵。

儿子听后会心地笑了。几天后，儿子又一次接到妈妈的电话，妈妈在电话里怒冲冲地说：“这日子真没法儿跟他过了……”儿子回头看看钟，18 时 40 分，提起的心又放下了。

（**作者**：彭彦花；**推荐者**：宁静姿涵）

隐形腐败

故事发生在宋代。赵清献是北宋的一名御史，素有“清正”之名，但就是这个“铁面御史”，也曾以权谋私。

赵清献没中进士时，曾给乡里的大户陈某之子当过家庭教师。陈某对他非常好。

数年后，陈某的儿子因为人命案被关进了监狱，准备秋后问斩。有人就对陈某说：“从前在你家做塾师的赵秀才，如今在朝廷做高官，何不求他帮忙？”陈某便来到京城，找到赵清献，说明了来意。赵清献也没答应帮他办这件事，只是说：“你暂时住在书院里吧。”陈某住了一个多月，见赵清献似乎不想管儿子的事，就告辞回家。又过了两个月，

赵清献写信告诉陈某，说他的儿子已被赦免了死罪，过两年就能放出来。两年后，陈某的儿子果然回家了。原来，陈某在赵清献家住着的时候，赵清献便派亲信的仆人每天到狱中给陈某的儿子送饭。掌管这件案子的官员听说了，了解到陈某和赵清献的关系，就从轻发落了陈某的儿子。

赵清献以权谋私，做得很隐蔽，既达到了目的，又让人抓不住把柄。这种隐形的腐败，其实是最可怕的。

（**作者**：唐宝名；**推荐者**：圣水泉）

自请“大罪”保清白

春秋时期，晋文公非常喜欢吃烤肉，因此，一个专门为他做烤肉的御厨备受青睐。这引起了另一个御厨的妒忌，他决定要设法暗害对方，好取而代之。

一天，晋文公在吃烤肉时，突然发现肉上有一根长头发，他非常恼火，于是命人将做烤肉的御厨绑了过来，要治他的大不敬之罪。

烤肉御厨镇定地对晋文公说：“如果大王要治我的大不敬之罪，那么也请一并治我另三条大罪吧！”

晋文公不解地问：“你还犯了哪三条大罪？”

烤肉御厨不紧不慢地道：“我把切肉的刀磨得锋利无比，却没能切断这根头发，此为第一条大罪；我把肉丁一个个串到竹签上，却没有发现肉上有这根头发，此为第二条大罪；我把炉火烧得无比旺盛，却没能烧断这根头发，此为第三条大罪！”

晋文公听他主动认错，气已消了一大半。冷静地想了几分钟后，晋文公随即清醒了过来：“你的意思是，有人故意栽赃你？请说出他是谁。”

于是烤肉御厨便把那个一直跟他过不去的人给说了出来。晋文公随即命人将他叫来。果然，那人一进来便吓得手脚发抖，几句话过后就承认是自己干的。

盛怒之下易做出错误的决定，烤肉御厨深知此理。他主动自请大罪，一是为了让晋文公平复情绪，恢复理智；二是顺着晋文公的思路，暗示对方真相所在。无理的“认错”有时胜于有理的“雄辩”。

（**作者**：牧徐徐；**推荐者**：桃之夭夭）

追金子

这是个清贫之家，中年夫妇前几年下岗。幸好他们有一套老房，准备腾出一间给儿子结婚用。

女人有包宝贝细软，放在床头柜里。头天晚上给儿子收拾新房，垃圾大包小包放了一地，床头柜

里的东西也拿了出来，装在塑料袋里。女人收拾得累了，躺在床上睡着了。儿子晚上回家，见那么多垃圾，怕妈妈明早辛苦，就先拿到楼下扔了。

第二天早上，一家人才发现昨晚的事。女人发疯般下楼翻垃圾桶，刚刚翻了一半，填埋场的清洁直运车来了。女人叫上全家，包括儿子的女朋友，直追到填埋场。

司机很理解他们的心情，把他们小区的垃圾分开倒在一个小坡上。一家人找到日头高照，还是没能找到。以前也有过类似的事，那些辛苦半天空手而归者，大多心情恶劣，互相指责埋怨，填埋场的工人早就见怪不怪了。而眼前的这家人家，男人先直起腰，对大家说：“算了，丢了就丢了，别把人累着了。”

儿子内疚地说：“妈妈，都怪我，没问清楚，我会挣回来的。”

妈妈说：“哪能怪你，是我老糊涂了。你爸送我的结婚 20 周年金项链，我妈妈给的陪嫁戒指，准备送给我儿媳妇的，都没了……”

男人却笑说：“金项链送你 10 年都没戴过一次，丢不丢都一样，就当还在好啦！”

这时，儿子的女朋友也笑了，说：“妈妈，金戒指我就算收到啦！你们家人真好，比追到金子还好！”

（**作者**：莫小米；**推荐者**：李德忠）

不　急

裴度是唐代名臣，他在中书令任上时，有一天晚上和属下一起喝酒。就在开饭前，一名手下慌慌张张地跑来，禀告裴度说：“大人，您的官印不见了！”众人一听，都着急起来，裴度却笑着对大家说，官印不可能丢，一定是放在什么地方忘记了，等想起来了自然就会找到的，并吩咐继续摆宴喝酒。宴席上，裴度谈笑风生，频频举杯，好像根本就没发生过丢官印的事一样。

深夜，众人酒足饭饱，正准备散去，这时，一个手下人兴冲冲地来禀报，说官印果然还在，没有丢。大家都不明白是怎么回事，裴度笑道：“下人说官印丢了，我想，一定是下面哪个小官把官印拿去私自盖章了。如果大张旗鼓地去调查，他一害怕，把官印扔到水中或是火里，那时就真的找不到了。如果先不处理，他就会悄悄地把官印送回来。”

“不急”的心态，是一种高明的处世技巧，也是一种智慧，值得学习。

（**作者**：唐宝民；**推荐者**：姜宝龙）

（**本栏插图**：安玉民　梁　丽）

学写作文，从读故事开始

近　邻

□ 蒋诗经

半年前，李阿姨的生活发生了变故，她不得不卖掉房子，搬到了出租屋。谁知搬来的第二天早上，就有人敲门，会是谁呢？李阿姨打开门，看见一个背包的小伙子站在门口，微笑着说：“您好！”

李阿姨打量了小伙子一眼，冷冷地说：“说吧，你是推销什么的？”

小伙子被李阿姨噎了一句，也没生气，而是礼貌地说：“阿姨，我不是推销员，您是新搬来的吧？我是您楼下的邻居，我叫张辉。”

李阿姨面色缓和了一点，问：“哦，你有什么事吗？”

张辉搔了搔头说：“也没什么事，就是来和您打个招呼。我昨天看到您搬家，好像就您一个人住，以后有需要帮忙的，您就到楼下叫一声。”说罢，张辉就匆匆地离开了。

之后的半个月，李阿姨常能从窗户里看见张辉每天早早地出门，有时到了夜里，才听见楼下他开门回来。看得出来，小伙子工作很努力，也很辛苦。

这天，卫生间的下水道被堵住了，李阿姨拿了根铁丝，鼓捣了半天，也没修好。正在这时，门被敲响了。来的正是张辉，张辉还是带着惯常的微笑，问：“阿姨，下水道堵住了吧，需要帮忙吗？”

李阿姨正束手无策，张辉来得正是时候，可她很奇怪，张辉怎么知道下水道堵了？张辉笑着回答

说：“阿姨，您在上面一鼓捣，我在楼下卫生间听得清清楚楚呢，所以就上来看看是不是需要帮忙。”

张辉说完，在客厅放下背包，撸起袖子，就进了卫生间。李阿姨在客厅里给张辉泡好了茶。你还别说，年轻人干事就是利索，过了一会儿，张辉叫了一声：“好了！原来是给头发堵住了。”

李阿姨到卫生间一看，张辉已经从下水道里掏出一大团头发。张辉看了看李阿姨，笑着说：“阿姨，看您一头乌黑的头发，可是掉得有点多哦。”李阿姨听张辉这么一说，

长长地叹了一口气，一脸的落寞。张辉一见，赶忙转移了话题：“阿姨，家里有纱布吗？我帮您在地漏上面蒙一层纱布，这样头发就不容易掉下去了。”

干完所有活，张辉连茶也没喝，就要告辞。李阿姨忙掏出一张钞票，不好意思地说：“小伙子，辛苦你了，这点钱，算是一点劳务费吧。”

张辉瞪大了眼睛，不解地说：“阿姨，大家都是邻居，这不过是举手之劳，您这不是骂人吗？哦，对了，这是我的电话，以后有什么要帮忙的，您随时开口，打个电话就行了。”说罢，丢下一张纸条，就头也不回地下了楼。李阿姨连谢谢都没来得及说。

李阿姨想了想，就给张辉发了个短信：“远亲不如近邻，小伙子，谢谢你。”

张辉回复过来一个笑脸，带着些孩子气的天真。随后没多久，张辉又发来一条短信：“阿姨，看您一头黑发，却掉了很多，需要及早护理哦。”李阿姨看完这一条短信，眼眶不由得红了起来。

转眼就到了月底，李阿姨能看见，张辉出门越来越早，回来得也越来越晚。这天，李阿姨拨通了张辉的电话：“小伙子，阿姨知道

你很忙，但还是想请你帮一个忙。”张辉在电话那端很爽快地答应了。李阿姨犹豫了片刻，说：“小伙子，麻烦你帮我买点预防脱发的洗发用品回来。我一个人出门不方便，你一次性给我多买几套。”

果然，到了晚上，张辉就给送来了五套洗发用品。送完东西，张辉回到自己屋里，觉得异常开心，原来推销产品也要讲究峰回路转。你看，自己刚干上推销这一行，第一次登门，就被楼上的阿姨噎得够呛，吓得什么话都没敢说。后来，只是一个关心的短信，就成功推销出去五套产品。要不是这五套产品，自己这个月的任务还完不成，再起早摸黑也不顶事。

再说李阿姨，拿到了五套护理产品，找了个盒子，将它们装好，就收进了柜子。然后，她脱下假发，坐在镜子前久久地发呆。半年前，李阿姨查出患有癌症，开始深度化疗，如今头发早已所剩无几。如果不是那次在客厅里，无意中发现张辉的包里全是护发用品，她也不会知道，这小伙子还真是个推销员。

（**题图、插图**：佐 夫）

·本刊信息传真·

故事会■新浪 微故事大赛

1月征集主题：变

篇幅最短、含“金”量最高的故事，等待你的挑战！

《故事会》杂志和**新浪微博**（weibo.com）联合主办微故事大赛迎来新的一年！邀请各路故事名家、草根英雄和世外高人展开较量！

本次大赛所有作品通过新浪微博平台征集（@故事会微故事大赛），每月一个主题，当月设金奖1名，奖金1300元；银奖2名，奖金650元；优秀奖11名，奖金150元。另设年度奖项。优秀作品将在每月《故事会》上刊登，并结集出版。11月高手主题结果已经揭晓，详情请登录故事中国网（www.storychina.cn）查看。

1月微故事征集主题：变。世界在变，人在变，心在变，一切都在变，新的一年开始时，请你讲述一个“变”的故事。正文字数在130以下，力求情节出人意表，立意隽永深远，文字鲜明生动。本月的微故事达人或许就是你！截稿日期：1月21日。（本期刊物特别选登11月微故事大赛优秀作品）

阿P送温暖

□ 香 溪

阿P通过多年打拼，成立了“绿海乳业”公司，当上了董事长。不仅如此，从去年开始，阿P还成功当上了市政协委员。

政协委员是荣誉也是义务，这不，政协主席找到阿P，对他说，从今年起，每个政协委员务必为社会做一件有意义的事。于是，阿P开始思量怎么做这件有意义的事。

这天，阿P看见报纸上有一条消息——某某艺术家送戏下乡。阿P顿时有了灵感，他想：别人能送戏下乡，我阿P为何不能送温暖下乡呢?

大柳树乡是本市最贫困的乡，乡长韩大龙和阿P是大学同学，阿P决定就去那里送温暖。于是，阿P打通了韩大龙的电话，对他说：“我想到你那儿考察一下。”韩大龙以为阿P要来投资，忙答应下来。

妻子小兰听说阿P要到大柳树乡考察，也要跟着去玩玩，阿P只好当司机，开着路虎和小兰一起去大柳树乡。一路上，小兰见大柳树乡牧草丰富，自然环境良好，就问阿P：“为什么不在这里投资，建个牛奶场呢？”

阿P说：“你不知道，这里交通不便，如果建牛奶场，我还要配套建个冷链保鲜厂，投资上千万。所以，我决定只送温暖不投资。”

小兰问阿P：“那你准备送什么温暖？”阿P对小兰说了送温暖的内容。小兰一听，忍不住叫道：“你

这么做，是不是太缺德了？”

阿 P 忙解释：“我这还不是替公司着想？一举两得嘛。”

两个人边走边玩，直到下午四点钟，才来到大柳树乡政府。下了车，就见一个三十多岁乡干部模样的人走过来，看看阿 P 的路虎，问阿 P：“你是 P 董吧？我是大柳树乡办公室主任袁显富。”

阿 P 见韩大龙没来迎接他，就问：“韩乡长呢？”

袁显富说：“韩乡长去市里开紧急会议，让我负责招待二位贵宾。”阿 P 点点头，袁显富又说：“P 董，请你先跟我到宾馆去休息吧。”

袁显富把阿 P 两口子引到一座三层楼的宾馆前，阿 P 一看宾馆大门前的名字，有些奇怪地问：“这个宾馆为什么叫‘温暖宾馆’呢？”

袁主任说：“自从上面提出‘送温暖下乡’的口号，我们乡的接待任务骤增。人家来送温暖，我们要尽到地主之谊，乡里财力有限，就用这些团体捐的物资建了这座‘温暖宾馆’，为送温暖的团体和个人提供食宿。”

阿 P 点了点头，心想：原来“温暖宾馆”是这么回事呀！

袁主任把阿 P 夫妇带到“温暖宾馆”201 房间，对阿 P 说：“这是我们宾馆最好的房间，相当于城里大宾馆的总统套房。”阿 P 和小兰看了一下，卫生间挺干净，床上的被褥全是新的。阿 P 和小兰用冷水洗了把脸，来到餐厅，就听见袁主任正在呵斥厨师，说：“这次来的是大人物，你们一定要看清保质期，超过日期的一定要扔掉，不要像三天前一样……”

阿 P 听袁主任称呼自己为大人物，很是高兴，忙问袁主任：“三天前发生了什么事情？”

袁主任尴尬地笑笑，说：“没什么，我说师傅的手艺差了，让他今天一定要把饭菜做可口。”

吃过饭，阿 P 和小兰回到房间。阿 P 去洗澡，小兰打开电视，刚看了一会儿，就听见阿 P 在浴室里发出杀猪般的嚎叫。小兰马上跑到浴室门前，想打开门，不料门被死死地锁死，怎么也拉不开。小兰在外面紧张地问：“出什么事了？”

阿 P 说：“热水器的水阀坏了，冷死我了。”

小兰听了，马上跑到外面，高声叫道：“袁主任，快来开门。”

袁主任当晚也住在宾馆里，听见小兰的声音，马上跑了出来。他来到阿 P 的房间，用手拉浴室门，没有拉动。他对阿 P 说：“P 董，

你站开些，我把门踹了，救你出来。”

袁主任气运丹田，一脚踹开浴室门，这才把阿 P 救了出来。阿 P 一个喷嚏接一个喷嚏，忙钻在被窝里，给袁主任和小兰讲述了刚才的恐怖经历：他走进浴室，把水调好，就站在莲蓬头下冲洗。突然，水变得像开水一般滚烫，把阿 P 烫得大叫。阿 P 忙去关水阀，可稍一用力，水阀就断了，水全变成了凉水，一股脑儿地浇在阿 P 身上。阿 P 在短短一分钟内经历了冰火两重天。他想逃出浴室穿衣服，可浴室的门锁死了，怎么也打不开。

阿 P 讲完，问袁主任：“你们这宾馆，什么质量呀？”

阿 P 话音未落，突然屋里一片漆黑，灯全灭了。袁主任在黑暗中说：“可能是宾馆的变压器又坏了。”说着忙去找了两支蜡烛，把房间照亮。等房间里有了亮光，袁主任才说：“唉，P 董，让你受苦了。这宾馆里的东西，全是上面‘送温暖’送来的。热水器是泰东公司送来的，门是思索公司送的，变压器是美点公司送的……”

阿 P 一听，哭笑不得，说：“这真是产品如其名，热水器‘太冻’，门是‘死锁’，变压器‘没电’。”

等袁主任走后，小兰就着凉水，草草洗漱了一下。也许是折腾了大半夜，阿 P 和小兰睡得很香。第二天早上，小兰睁开眼，对阿 P 说：“懒虫，快起来。”突然，小兰吓了一跳，只见阿 P 脸上全是一点一点的红斑。阿 P 一看小兰，小兰也是一脸的红斑。两个人忙检查全身，身上也都布满红斑。

袁主任也被阿 P 和小兰的样子吓傻了，忙把两个人送到市医院。医生检查后，说是皮肤过敏引起的。医生说：“有些床上用品，含有对人体有害的化学原料，容易引起皮肤过敏。”

阿 P 问袁主任：“你们那床上用品是哪来的？”

袁主任低下了头，说："是灿烂床上用品公司送温暖送来的。"

阿P摇摇头，说："难怪我身上这个样子，全身'灿烂'了。"

医生要阿P夫妻住院观察，就把他们送到住院部。来到住院部，阿P看到大厅里有个人挺眼熟，仔细一看，竟然是大柳树乡的乡长韩大龙！阿P忙上前打招呼，问："大龙，你不是在市里开会吗，怎么在这儿？"韩大龙看到阿P也很意外，说："我今天就出院，你怎么来医院了？不是让你在乡里等我吗？"

阿P知道，他住院的事，袁主任还没来得及向韩大龙汇报，就问韩大龙："你也在住院，什么病？"

韩大龙叹了口气，说："几天前，我陪下乡送温暖的客人吃饭。有客人想喝橙汁，我就把头两天'痛快'饮业公司捐给小学的橙汁拿出来喝。没想到喝了橙汁以后，个个上吐下泻。检查后确诊是食物中毒，一看橙汁的日期，是过期产品。唉，这送温暖下乡的东西，可真让人温暖不起来。"韩大龙说完，摇了摇头，又问阿P："P董，你这次到我们乡准备考察什么？"

小兰正准备说话，阿P忙给小兰眨眼，拦住小兰的话。阿P对韩大龙说："我准备在贵乡建个牛奶基地，带动农民脱贫致富，为小学生提供放心奶。"

等韩大龙走了，小兰对阿P说："你总算有点良心，做了件好事。"原来先前，阿P在路上对小兰说，准备把库存快过期的一批酸奶送给大柳树乡，这么做既减少了库存，又完成了办实事、送温暖的任务。

阿P苦笑着说："这次到大柳树乡，我自己吃了'送温暖'的苦头，还能没有教训吗？我回去后，一定要写个提案，别让'送温暖'变成任务，不要把乡下当成倾销垃圾的地方。"说到这里，阿P不由得又得意起来，因为他这次真的尽到了政协委员的义务。

（**题图、插图**：顾子易）

2013年12月(下)动感地带答案

神探夏洛克答案：凶手是Jason。这五个数字代表月份，英语里面7月到11月的英文分别是July、August、September、October、November，这五个单词的首字母，连起来就是"JASON"。

疯狂QA答案：假设这位数学家活了x岁。依题意可得：$x/6+x/12+x/7+5+x/2+4=x$ 解方程得：$x=84$。

思维风暴答案：B。从A开始顺时针方向，依字母顺序表，写有封闭部分的字母。

这小子有问题

□ 宫新宇

李华的闺女大学毕业好几年了还没有对象，把她急得什么似的。这天她正在和老公商量怎么巧说话，再催催女儿，女儿却带着男朋友上门了。原来两人已经好了一年多，女儿烦爸妈催命，就一直没跟他们说。

天上掉下个女婿，李华和老公一看，嗬，小伙子简直十全十美：长得帅不说，还懂礼貌，工作也好。李华的老公就像捡了只大元宝，乐得合不拢嘴。小伙子告辞后，女儿不无得意地问爸妈：“觉着你们的未来姑爷怎么样？”老爸自然是没说的，李华却沉吟半晌，一副欲言又止的样子。女儿就问妈妈怎么看。李华想了想，说：“这小子……有问题。”李华老公听了，不解地睁大了眼。女儿当时就接受不了，噘着嘴跑开了。

女儿虽然跑了，但事后想想，妈妈毕竟是过来人，不会说没根据的话。于是她心里也犯了疑，就逼男友交代到底有什么问题。男友只好说了实话。原来他之前有个谈了三年多的女友，他知道自己是李华女儿的初恋，就撒谎说她也是自己的初恋，想让她心理平衡些。

女儿听后心里很不爽，但也有些小庆幸。她逼男友也是麻秆打狼

两头害怕，既怕他不老实，又担心他爆猛料，毕竟自己死心塌地爱着对方。

于是女儿颠颠地跑去向老妈汇报，谁知老妈并不买账。女儿只好再回去给男朋友“上刑”，可男孩表示，自己真没啥可交代的了。

两人都老大不小了，该谈婚论嫁了，老公就做李华的工作，让她有什么话明说，别耽误了孩子们。李华说，其实自己并不阻拦女儿结婚，只是扯证前她要专门把男孩叫来单独谈次话。事后女儿问男友，准丈母娘有何训示，男友说没啥，就是些好好过日子的套话。女儿没深究，“问题”就被搁置了。

一晃三年过去了，小两口好得如胶似漆。李华的老公就打趣李华:“你看走眼了吧？”李华光笑笑，不说话。

天有不测风云，不久家里出了大变故，女婿出车祸去世了，撇下女儿孤零零一个人好不凄惶。李华两口子赶到女儿所在的城市，劝了好几趟，女儿才终于同意把丈夫的骨灰下葬，自己搬回来和父母同住。

李华的老公想起当年的事，就对李华感叹道：“你当初老说‘这小子有问题’，难道你会看相，早就看出他不是个长寿的人？”李华却摇摇头，说：“不是那回事。”

又过了几年，女儿逐渐从丧偶的痛苦中走出来，在亲戚朋友的撮合下，又谈了个男朋友。两人敲定婚事后，老公故意逗李华，问她:“你觉得这个女婿有啥问题不？”李华还是笑笑，没说话。

这天，李华两口子陪女儿逛街，买些结婚要用的东西。李华的老公又拿“问题”说事。女儿忍不住，接了话茬：“爸，你别逗妈了，我前夫真有问题。”她爸一愣，忙道：“有啥问题，你说说看。”

女儿叹了口气，说：“他呀，中学的时候就谈恋爱，有个女同学还为他堕了胎……”这个料爆得太猛，老爸一时半会儿反应不过来，他怎么也不能把这种事和前女婿联系起来，就问女儿是怎么知道的。

女儿轻声说：“他自己承认的呗！爸，你还记得当初我们结婚前，妈妈找他谈过一次话吗？”

女儿说，丈夫车祸去世后，她犹如五雷轰顶，一下子觉得生活没有了光彩，只想尽快把丧事办完，然后追随丈夫去另一个世界。这时，妈妈找到自己，拿出一份“保证书”，说女儿结婚前，自己找女婿单独谈话，就在那次谈话中女婿交代了他

的问题，并写下了保证书，保证婚后洁身自好，不做对不起爱人的事。现在女婿走了，她觉得不应该再瞒着女儿了。

保证书里写的事像兜头浇了盆凉水，让女儿很伤心，但也清醒了些。她想到，也许丈夫并不像他表现得那么完美，她开始质疑自己的决定，经过痛苦的思想斗争，她最终放弃了自杀的念头。

女儿说完往事，已经泣不成声。李华走上去紧紧抱住女儿，轻轻地抚摸着她的肩膀。

回到家，李华的老公问妻子：“保证书的事，我怎么从来没听你说过？”李华说出一句话，让老公大吃一惊。她说：“那保证书是假的，你总问我那小子有什么问题，其实，那小子没有任何问题，他唯一的问题就是太优秀、太帅了。”

“优秀、帅也算问题？明明是优点啊！”老公不明白。

李华叹了口气，说：“有句话叫‘爱情有毒’，你听说过没有？”接着她给老公讲了个故事。

李华小时候在农村老家呆过，结识了一个小伙伴，两个女孩感情特别好。李华结婚时托人邀请女孩来参加婚礼，却被告知女孩已经离世。原来，女孩三年前就结婚了，丈夫和她青梅竹马。不料丈夫在河道里捉螃蟹时遇到上游电站开闸放水，来不及躲避，溺水身亡。女孩想不开，抛下儿子到另一个世界找丈夫去了。这件事让李华看到了爱情的另一面：要命的一面。

那个闺密的老公也是个十全十美的人，李华的女儿第一次带男友上门，让李华一下子想起了往事，想起了闺密的悲剧。

李华对老公说：“其实我们的女婿是个纯洁的孩子，称得上十全十美。可我清楚，我们的女儿是沉溺型人格，死心眼儿，一条道走到黑。所以我当时说这小子有问题，就是想给女儿泼泼冷水，让她别太痴迷其中。他们结婚前，我找女婿谈了一次，我不是‘审问’他的问题，而是把女儿的这种性格特点告诉了他，希望他善待咱闺女。可没想到，人算不如天算……”

老公听罢感慨万千。李华又说：“女婿去世后，我看女儿整天神情恍惚，我这个当妈的心里怕啊，就找人模仿女婿的笔迹杜撰了保证书，希望能拉回女儿。”

老公听后点点头，刚想说话，房门被推开了。门外站着的正是女儿，此时，她已泪流满面……

（**题图**：谢　颖）

鱼哈的秘密

□ 孙 震

清末年间，十二岁的刘海川随父亲刘强武从烟台闯关东，来到鲇鱼泡。已经是农历十月了，刘家举目无亲，身无分文，全家十三口人挤在一个地窨子里。那年雪下得特别大，严寒把装水的小缸都冻裂了。锅里没米，肚里没食，几个小孩饿得哇哇大哭。

孩子里只有刘海川壮实一点，他人小鬼大，就和父亲商量办法。“爹，咱俩出去一趟，看看河塘里有没有冻死的野鸡、兔子。”于是父子俩带上防身的匕首就出门了。爷俩兵分两路，相隔二百来步，从北向南开始了河塘大搜索，可走出三里多地，啥也没碰着。

两人正想往回走，突然，一只狐狸从刘海川身边的雪地里钻了出来，嘴里还叼着一条鱼。这么大的雪怎么会有鱼呢？海川揉了揉眼睛，仔细一看，狐狸确实叼着一条鱼，有二尺来长，还在不断地摆动尾巴。海川小心地向雪地走去，到了近前，他被眼前的景象惊呆了。

雪堆下是浓密的芦苇，在芦苇根部有一个脸盆大小的冰窟窿，里面飘出缕缕水气。一条鲇鱼从水下钻了出来，张开嘴，贪婪地猛吸一口新鲜空气，又缩进水里。这条鱼刚走，另一条鲇鱼的脑袋又露了出来，同先前一样，也是吸口气就没入水里，紧接着第三条、第四条……

像走马灯一样没完没了。

海川看呆了，他怕把鱼惊跑了，悄悄站起来，连连向父亲招手。刘强武跑到跟前，问是怎么回事。海川激动得连说话都结巴了："爹，你、你看，洞里有鱼！"刘强武顺着海川手指的方向一看，马上就跪下磕头："祖宗有德，咱们有救了！"

磕完头，刘强武站起来就围着冰窟窿转，想抓鱼的招。没等他想好，海川已经动手了，他把五指并拢，对准鱼嘴"刷"的一下直插了进去。鲇鱼本能地一闭嘴，咬住了他的手腕子，他猛地往上一拽，一条五斤多重的大鲇鱼被甩上了岸。海川兴奋得直想喊，他又一连拽出三条大鲇鱼，还想再抓，被父亲拦住了。海川这时才发现自己的手被鱼牙划出了很多口子。父亲对海川说："别急，不能空手抓，得想想法子。"

海川灵机一动："往手上缠点布。""对，是个招！"刘强武从棉袄上扯下一块布，撕成条，把手用布条缠上，没费多大劲又抓上八条鲇鱼。

www.99read.blog.163.com

爷俩回到家，全家人甭提多高兴了。吃完鱼，孩子大人都精神了。大家议论起这事，海川的奶奶说："三尺多厚的冰，能出个洞，除了狐仙帮忙，还能说出啥理来？"

刘强武不太相信："这事以后找人打听一下，咱们先琢磨明天怎么抓鱼吧！""对，对！先寻思这个事。"大伙七嘴八舌地议论开了。这时，海川看见了奶奶逃荒时一直舍不得扔的钩子秤，心里一亮："有了，用秤钩子。"好主意！父亲找了个二尺多长的榆木棍，绑在秤钩上，不一会就把鱼钩做成了。

第二天天不亮，刘强武就带着四个弟弟和海川上路了。到地方一看，一切照旧，洞口还是那么大，鲇鱼还一个劲地往外钻。刘强武从

怀里掏出鱼钩，等鲇鱼张嘴吸气的时候，他将秤钩对准鲇鱼下颏，手腕往下一沉，毫不费力地就钩上了一条。不到一袋烟的工夫，就钩出三十条鱼！其余人把鲇鱼从洞口往旁边运，大伙干得起劲，一点也不觉得累。傍晚的时候，已经钩上来四百多条鲇鱼，洞里的鲇鱼还不住地往外钻，刘强武就对大伙说：“这些鱼够咱们吃到开春了。收拾收拾家伙，往回运鱼吧。”

啥东西天天吃也不是个事，鲇鱼更是这样。没有盐，上顿下顿都是鲇鱼，吃得孩子大人都有点反胃。刘强武决定去县城卖鱼，换些粮食和盐。于是，在刘强武的带领下，哥几个用简易爬犁拉了三百多斤鱼，在年根底下来到了县城。原来还有点担心，怕不好卖，哪知道一上市就被买光了。原来当地人有个说法，为了图吉利最看重鲇鱼，这叫年年有余，一斤鱼能换五斤粮。卖完鱼就买年货，所有过年的东西都买齐，连鞭炮烧酒都没落下，最后还剩下十二块银元。刘家这个年过得比在老家时还喜庆热闹。

过完年没几天，海川和父亲又开始往河塘跑。他们来到老地方，看到鱼还在往外钻。“难道这方圆几百里就这一个冰窟窿吗？”两人决定再好好找找。

从初五到初七，两人一无所获。正月初八这天，爷俩又上路了。在离鲇鱼泡十多里的西泡子，又发现了一个冰窟窿。这个洞里的鱼更大，最重的有七斤来沉。在城里卖完鱼，刘强武没有回家，而是住进了一家客栈。在喝酒时，他有意地和同桌的一位老者唠起了打鱼的事。

老者告诉他，这个县打鱼最出名的是刘长河，就住在城郊的北岗。刘强武听了非常高兴，拎着特意留下的四条大鲇鱼，直奔北岗，没费多大劲就找到了刘长河的家。

刘长河已经七十多岁了，恰巧也是山东人，一听刘强武是老家口音，格外亲近，马上吩咐家里人备酒。酒桌上越唠越投机，两人都姓刘，就以叔侄相称。唠到兴头上，刘强武就问：“大叔，我在客栈遇到一个鱼贩子，他说在乡下收鱼时，看到有人空手从冰窟窿里抓鲇鱼。这有可能吗？”

刘长河一听哈哈大笑：“贤侄，这可不是瞎编，确有这种事。”刘长河喝完酒，又点了一袋烟，深深地吸了一口，才慢条斯理地讲起来：“这叫鲇鱼哈！”“鲇鱼哈？”

“对！鲇鱼哈！不光鲇鱼，什

么鱼都得呼吸空气。夏天水一流动，水中自然就含了空气。水里的草经日头一照，也能产生空气。冬天雪一大，把日光遮住了，水草产生不了空气，再加上冰把水面和空气隔开了，水里空气就很少了。这时候，鱼就会想起从娘胎里带来的本事，自发地聚在一起，在头顶的冰层上选一个点，一条接一条地含着水，向这个点哈水，其实是喷水。冰层虽厚，架不住不断地喷。先把冰面喷出一个小孔，然后再向小孔周围喷水，直到喷出一个脸盆大小的洞。这时鱼群再轮流把头伸出水面换气，一直到雪化冰消为止。”

刘强武听呆了，想了想又问：“大叔，你遇到过鲇鱼哈吗？”“傻小子，我要是没遇到过鲇鱼哈，能算老打鱼的吗？这辈子遇到过不下二十回。”

“都是鲇鱼哈吗？”

“不！黑鱼哈、鲤鱼哈，还有鲫鱼哈都遇上过。”

“这些鱼哈有什么共同的地方呢？”“有啊，我品过，出鱼哈有三条：一个是雪得大，二是水里的鱼得多，三是鱼大。小鱼还不会使这个招。还有一点，鱼哈都是在芦苇、蒲草比较密的地方，可能是为了隐蔽，不容易让人发现。”

刘强武听了就说：“大叔，听你老一说真是大开眼界，这么奇妙的事，书上咋没见过呢？”

刘长河哈哈大笑：“谁往书上写这个呀，都明白了还能发财吗？”刘强武感动道：“谢谢大叔对我这么掏心窝子！”

刘长河拍拍刘强武的肩膀：“不过你得注意，发现鱼哈以后，不能抓净，迷信的说法，抓净一回，这辈子再也发现不了鱼哈了。”听到这里，刘强武表情凝重起来，他给老人斟满酒，自己也满上一杯，站起身恭恭敬敬地说：“谢谢你老的提醒，我一定谨记在心。”

刘强武回到家，把刘长河的话原原本本学说了一遍，全家人这才彻底明白了来龙去脉。受刘长河的启发，正月十五以后，哥五个和海川一齐出动，四处寻找鱼哈，先后发现了三个鲇鱼哈，两个鲤鱼哈，一个鲫鱼哈。值得一提的是这鲫鱼哈，里面的鱼一色是八两到一斤的大鲫鱼。市场上很少见到这么大的鲫鱼，鲫鱼又是吉鱼的谐音，价钱是鲇鱼的一倍。刘家的小日子一下就起来了，从此在关东站稳了脚，扎下了根。

（**题图、插图**：谢　颖）

合同约定 也要合法

□ 裴一璞

王大发开了一家房地产公司，近年来房市持续升温，公司的生意蒸蒸日上，找他借钱的朋友也越来越多。王大发碍于面子不好拒绝，可钱一旦借出，偏偏有些朋友不守规矩，到期不还钱，令王大发十分无奈。

这天，又有一位搞工程的李老板向王大发借钱，张口就借 100 万，借期半年。王大发想到以后的生意还要仰仗人家，就同意了，约定第二天详谈。当天晚上，王大发把情况跟太太一说，谁知太太坚决不同意："不行，以前借钱吃了多少亏，教训还不够？"王大发只得赔笑："老婆大人，我也不想借，可都是要好的哥们，以后咱家的生意还要指着人家呢。"

太太想了想，说："要借钱也行，但这钱不能白借，除了利息，咱还得跟他要违约金。到期不还，咱也增收。"王大发觉得这主意不错。

第二天，王大发跟李老板见面后就开门见山地说："李老板，你也知道，我们家是太太管账，不怕你笑话，借钱可以，但要收点利息。"李老板哈哈一笑："行，没问题。"王大发又说："此外我还想提一下违约金，你别多虑，这纯粹是个形

式。”李老板也没表示反对，只是问 :“那你把数额说一下吧？”

王大发惴惴不安地说 :“利息可能比银行高一些，每月为 3 分，违约金为 20 万，你看行不行？”

李老板皱了皱眉头 :“是高了些，每月 3 分，100 万，半年利息就是 18 万，如还不上，还有违约金 20 万。”王大发以为李老板要拒绝，没想到最后李老板大腿一拍 :“行，就按这个数吧，我最近急等用钱，等资金一周转开，半年后还钱肯定没问题。”于是双方签了借款合同，各自盖章签名。王大发心想，这次借钱准保万无一失。

谁知半年后，李老板没有任何还钱的意思，王大发跟他联系，都被他用各种理由加以推托。眼看这次借款又要打水漂，王大发想起以前借款的一幕幕，决定不再等待了，要拿起法律武器维护自己的权益，就一纸诉状把李老板告上了法庭，要求对方还款并支付利息和违约金。

法院受理了王大发的起诉，决定择日宣判。王大发信心满满，以为自己必定能够全胜而归，可是，最终法院的判决结果让他感到有些意外。

法官审理后认为，借款合同属于合同法调整的民事合同之一，双方可以约定违约金条款来促使合同履行，但违约金必须根据造成的实际损失来额定。此外，我国法律对民间借贷的利率也有相关的规定。

最终，法院判决，王大发只能拿到本金和部分利息。直到宣判结束，王大发还是百思不得其解 :双方皆是自愿，我也没逼迫人家，自己的做法哪里出错了？

律师点评 :

《合同约定也要合法》故事主要涉及的一个法律问题，即双方当事人认可约定内容，同样也要符合法律规定，否则，就有可能得不到法院的支持和认可。

我国法律规定，民间个人借贷利率由借贷双方协商确定，但双方协商的利率不得超过中国人民银行公布的金融同期、同档次贷款利率（不含浮动）的 4 倍，否则，不受国家法律保护。而约定利息和违约金加起来如超过银行同期贷款利息的 4 倍，则也当属变相放高利贷。

所以，故事中的王大发针对超过银行同期利率 4 倍部分的请求，法院均不予以支持。

（**题图** :丁德武）

本期主题：贪心故事

古时候,广州城外有一眼泉水,名为“贪泉”。相传,人喝了贪泉的水,就会贪欲横生,贪得无厌。有一位新上任的广州刺史,偏偏不信这个邪。他路过贪泉时,不但捧起泉水痛饮,还放歌言志,表明决不改变清廉为官的初衷。后来,他从广州离任时,果然和来赴任时一样,身无长物,两袖清风。可见,贪心与否,全在人本身的品性。民间故事中,贪心往往是灾祸的根源,贪心者更是遭人唾弃……

变婴孩的老太婆

很久以前,有对老夫妻都已经是白发苍苍的老人了。他俩都非常怀念年轻时候的日子,每当看到年轻的小伙子或姑娘,总是流露出羡慕的神情,叹息道:“唉,岁月不饶人啊!”

一天,老头子和往常一样,拿着砍刀上山打柴去。打好柴,老头子觉得口渴难熬,可巧,旁边有一股泉水在叮叮咚咚地淌着,他连忙走过去,捧着泉水就喝起来。老头子喝完水,无意中低头一看,水中有个小伙子的倒影。这是谁呀?老头子左右张望,除了自己,周围什么人也没有。再仔细一看,呵,这不是自己年轻时候的模样吗?老头子高兴极了,背起木柴,三步并作两步跑回家去。

老太婆听到动静,迎到门口,却见一个小伙子正对着自己笑。老太婆认了半天,终于认出来了,“呀,老头子,你怎么成这个模样了?”

“我喝了山中的泉水,就变年轻了。”

“太好了!明天我也去喝些泉水,变得和你一样年轻。”

第二天，天还没有透亮，老太婆就上山去了。老头子留在家里等着。可是从早上等到中午，又从中午等到下午，老太婆还是没回来。老头子担心了，急急忙忙上山去找。

不一会儿，老头子就来到了泉边，找来找去，就是不见老太婆的踪影。老头子垂头丧气地坐在大石头上，望着泉水发起呆来。“呜哇……”这时，大树底下传来了婴儿的哭声。老头子顺着哭声奔过去，只见老太婆的衣服里正躺着一个婴孩。

老头子问：“是你吗，老伴？”

婴孩不会说话，只是望着老头子点点头。

“唉！你一定是泉水喝得太多了，才变成这个模样的。你为什么要这样贪心呢？”老头子叹息着，无可奈何地用老太婆的衣服把婴孩包起来，抱着回家了。

玉白菜

从前，云南大理街上住着一对相依为命的贫苦母子。母亲因为操劳过度，生了重病。儿子心疼母亲，到处求医问药，夜里愁得睡不着觉。

这天，儿子好不容易合上眼睛，在梦里，他见到一个白胡子老头，老头说：“你从城南大山脚下的那口龙井爬进去，井壁上有个洞，顺着洞往里走，拐十八个弯，就会看到由四条红龙把守着的玉白菜。你向红龙恳求要一小片白菜叶，只要一小片就够了，千万不要贪心。”

儿子醒来后，知道是山神爷爷托梦帮助自己，便按着指点，找到了玉白菜。红龙们可怜儿子一片孝心，就答应了他的请求。儿子走到青翠欲滴的玉白菜跟前，撕了一小片菜叶，满怀欣喜地把它带回家，放在母亲的鼻子前给她闻了闻，母亲的病顿时就好了。很快，宰相听说了这件事，便派人抢走了玉白菜的叶子。他还贪心不足，又将自己装扮成贫苦百姓，爬进了红龙井，对着红龙假模假样地哭诉起来。红龙们受了骗，就让他走上前去撕玉白菜。贪心的宰相抱着玉白菜使劲一掰，想把整棵玉白菜都抱走。结果，整个大理城都摇晃起来，地震了！红龙们非常生气，口里喷出火来，把贪心的宰相活活烧死了。

这个故事在大理广为流传。现在，玉白菜又多了许多含义，有人把玉白菜寓意为“遇百财”来讨个好口彩。

钻钱眼

古时候，在山西一座城隍庙里住着一个姓张的奇人。他自称会变戏法，却极少卖艺，平日放荡不羁，邻里就给他起了个外号叫“张狂”。一日，好事者围着张狂纠缠，要他变个戏法让大伙开心。张狂便从身上取出一枚中间有方孔的铜钱。他把钱竖在地上，两手对着空中比划，嘴里念念有词。只见那铜钱飞快地变大，最后竟变得像车轮一般大小。

张狂对围观者说：“众位，这个铜钱暂时寄存此处，我明日来取。钱中方孔，万不可伸颈其中，否则必有奇祸。”说完便走了。众人也都散去。

邻人某甲，为人十分贪婪，他想偷取这枚铜钱，就在半夜里悄悄走近，用力搬动铜钱，却如蜻蜓撼石柱，不动分毫。忽然，他看见铜钱的方孔中金光灼灼，忍不住好奇伸颈去看。这一看顿时惊呆了，只见方孔中琼楼玉宇、珠宝无数，还有燕语莺歌，美人翩然起舞。某甲狂喜，便伸手到方孔中乱取珠宝，塞满自己的口袋，并浪言调笑美人。正得意忘形呢，忽见几个恶汉飞奔而来，高呼：“哪来的无赖，竟敢偷看绣阁。”说着挥鞭就打。某甲又痛又怕，想赶紧逃出去，但觉得方孔渐渐变小，没法把头伸出来，他进退不能，只得高声呼救。邻里被惊动了，点起火把围观，却也没法帮他。

天亮后，张狂来了，见此情景，就埋怨某甲说：“你贪婪成性，为盗小利，钻穿钱眼，真是咎由自取！”众邻都代为哀求，某甲也号啕大哭。张狂见他确有悔意，便取出一支巨笔，蘸了些清水涂在钱孔上。某甲这才挣脱出来，可是颈部和腰间伤痕累累，惨不忍睹。某甲暗中用手

探取袋中所偷的珠宝，却都是泥石毒虫。

众邻里再看那枚铜钱，只见它又缩小如旧，方孔两侧，有“魔窗”二字。张狂纳钱于衣袋中，拱手而去，不知所往。

遗物

有个慈祥的老人，辛辛苦苦把四个儿子拉扯大，又把所有财产分成四份，分给了儿子们。儿子们娶了媳妇后陆续搬出去另立门户，丢下老人一个人孤零零的。

起先，四个儿子还每天给老人送饭送菜，后来渐渐地就顾不上老人了，老人家的衣食时有时无。又过了一段日子，干脆就没有人管他了。

一天，同村的一个年轻人来探望老人，听了老人的遭遇后很是同情，就出主意说：“老伯，您不用忧愁，我有办法能帮您。您去准备一个瓷罐，里面装满大小便，把口封好，然后把它埋在墙角下。瓷罐埋好后，您逢人便说，您有一罐黄金埋在地下，准备将来留给最孝顺的儿子。您儿子知道后，一定会争着给您送饭的。”

于是，老人家照着年轻人教的方法去做。过了两天，老人有黄金的消息传到了儿子们耳朵里，他们果然争先恐后地送衣服、送饭菜，老人家又过上了快活的日子。

过了几年，老人去世了。因为他没有指明谁能得到黄金，四兄弟决定平分，请来族长做裁决。那族长是个贪心的家伙，也想捞一份。于是他去做了一顶奇怪的帽子，形状像个大碗，碗脚扣在头上，碗口向着蓝天。

分黄金的时刻终于到来了，房子外面围满了看热闹的人。族长把瓷罐挖出来，对四兄弟说：“我坐在中间，你们四个人分东、南、西、北，站在我的身边，一起托住瓷罐往我头上倒。黄金掉到哪个方向就

归哪个人所有，掉进我帽子里的就算是付给我的酬金，听明白了吗？”

“听明白了。”四兄弟答应着，分别在族长四边站好。一切准备就绪，族长大叫一声：“开始！”四兄弟一起把罐盖打开，往族长头上一倒，只听得“哗啦”一声，满罐的粪便洒了出来，淋了族长满头，喷了四兄弟满脸。那些看热闹的人先是大吃一惊，接着哈哈大笑起来。

族长和四兄弟浑身沾满粪便，赶快跑到河边去洗。可是那些臭玩意儿给封存了好几年，任他们怎么洗，也没法把那臭味洗掉。他们只好就这样带着一身臭气回家了。

梦金

从前有一个青年学子，生性聪明，常爱和人开玩笑。

一天，这个学子犯了学规，先生铁了心要处罚他，于是命人把学生带来。过了好一会儿，学生才来。他见了先生，就跪在地上说道：“弟子偶然得到一千两金子，正在处置，所以来迟了。”

先生一听学生得了这么多金子，心中一动，问：“你的金子是从何处得来的？”

学生说：“从地下得来的。”

先生又问：“你想如何处置？”

学生说：“弟子与妻子商议，打算用五百金买地，二百金买宅，一百金买器具，一百金买婢妾。还剩下一百金，拿出一半买书，发愤读书做学问；剩下的那一半就孝敬先生，感谢您的教育之恩。”

先生一听，自己也能分到金子，贪念顿起，把处罚的事抛到了九霄云外，立刻吩咐仆人整治酒席，请学生坐下。师生二人边喝酒边谈笑，非常融洽。

饮酒半酣之时，先生问学生：“你刚才匆匆忙忙地赶来，金子都锁好了吗？”

学生笑道：“不用锁了，弟子刚处置完这批金子，就被我妻子翻身碰醒了。金子都没了，哪里还用锁呢？”

先生这才恍然大悟，说：“原来你说的金子，是一场梦？”学生答道：“是个梦。”先生十分不悦，但刚才饮酒，关系融洽，不便再发火，只好说道：“承蒙你的情分，梦中得金，还念念不忘先生，要是真得了金子，一定更是如此啊！”

学生见先生因为贪心，果然上了自己的当，有火也发不出，不由得偷偷笑了。

金跳蚤

从前，有母女俩租住在一间破屋里，相依为命。屋里照不到阳光，跳蚤特别多，每天夜里总要成群结队地爬到她们身上来吸血。妈妈看女儿生活得这样苦，心里难过极了。这天夜里，妈妈梦到一个白胡子老人，对她说：“别担心，你们的好日子就要来了。”

第二天早上，女儿醒来，发现地上有很多跳蚤。她伸手去抓，却见这些跳蚤身上发出一闪一闪的光芒。她赶快将妈妈摇醒：“妈妈，妈妈，你看，金跳蚤！”

妈妈立刻起身，把地上的金跳蚤一个一个拾起来，让女儿拿去卖了。女儿双手捧着金跳蚤，来到当铺。店主是个贪心十足的人，他一见金跳蚤，脸上立刻堆满了笑容，用很低的价格把金跳蚤都买下了。

女儿带着钱回到家里，和妈妈过了一个愉快的夜晚。第二天早上，她们又看到了遍地的金跳蚤。

做了几次买卖后，店主奇怪了：这小姑娘怎会有那么多金跳蚤呢？于是就向她打听起来。诚实的女孩一五一十地把真相全告诉了他。

这天，女孩正和妈妈吃着饭，忽然闯进几个大汉来，对她们说：“喂，我们东家已把这间房子买下了，你们赶快滚蛋吧！”

女儿急了，拉着妈妈说：“妈妈，那我们住到哪里去呢？还有那些跳蚤怎么办？”妈妈笑着安慰女儿：“做人不可太贪心。我们攒下的钱已足够过好日子了，咱们走吧！”

妈妈带着女儿搬走了。买下房子的就是当铺的店主，他急不可待地想得到金跳蚤，当天夜里就搬来破屋睡觉。半夜里，跳蚤果然来了，跳到他身上拼命咬呀，吸呀，这滋味实在不好受，可是为了明天能得到更多的金跳蚤，店主咬紧牙关坚持下去。

好不容易捱到天亮，店主不顾被跳蚤咬得又红又肿的身子，跳起来满屋子寻找，哪料竟连金跳蚤的影子也没见着一个，只好垂头丧气地回家。他想在收藏着的金跳蚤身上找点安慰，可打开柜子一看，顿时傻了眼，里面哪有什么金跳蚤，只见成千上万只跳蚤蜂拥而出，跳得他身上、家具上、地板上，当铺里里外外、上上下下到处都是。

原来，女孩卖给店主的金跳蚤都活过来了。店主眼睁睁地看着满地的跳蚤，一句话都说不出来了。

（**本栏插图**：陆小弟）

古人有句话叫：上有所好，下必甚焉。这不，为了讨好一位酷爱文玩核桃的王爷，黑白两道、官场江湖、侠盗奇士、贩夫走卒，纷纷行动起来，斗智斗勇，只因大家都想求这王爷办件事儿……

文玩核桃

□ 姜红梅

1.文玩核桃是个宝

“王爷手里三件宝，扳指核桃笼中鸟”，旧时达官显贵最爱的便是玉扳指、名鸟与核桃。这核桃不是砸开吃的，而是用来珍藏把玩的。每对核桃必须纹理相似，大小一致，重量相当。这样的核桃被称为“文玩核桃”。像有的“狮子头”核桃，核桃的纹路像石狮子头上的鬃毛，一对能值上百两银子。古代便有“赌核”一说，野核桃还挂在树上的时候，便有人前去高价购买，弄到好的，便可以赚翻天，倒霉的，血本无归。

清朝咸丰年间，河北涞水县有户人家，户主外号叫“赵核桃”，家里圈了一片野山桃林。每年到收获季节，前来购买核桃的人络绎不绝。

这天，赵核桃的儿子赵米宝吃着早饭，心里老大不愿意。他是家里的“大少爷”，本应受宠，但父亲最近请来一个胖伙计，名叫九天。这九天好吃懒做，平时不干活，但吃的住的竟然比赵米宝还好，真不知道他是家里请来的长工，还是找

来的“爹”。

这时，赵核桃进了屋，对赵米宝说：“米宝，核桃要施肥了，你来帮把手。”赵米宝很不情愿：“九天不闲着吗，怎么不叫他去？”赵核桃说：“九天干不了活，一干活就呼呼直喘。”赵米宝一噘嘴：“那还不快把他轰出去，留着他吃白食啊？”

赵米宝也不知道父亲为何把九天当个宝，他甚至怀疑九天是不是父亲的私生子。父子俩推着车子给核桃树施肥，干到晌午的时候，突然，树林子里跑来了几个衙役，为首的不是别人，正是本县的县太爷。赵核桃吓了一跳，往常，核桃收获季节能来不少人，但足蹬官靴、头顶乌纱的县官亲自前来，还是大姑娘坐花轿——头一回。

县官对赵核桃满脸堆笑，没有了往常的威严。寒暄几句后，县太爷凑到赵核桃耳边，小声嘀咕几句，赵核桃脸色微微一变。县太爷走了，赵米宝问赵核桃：“爹，县太爷对你说什么了？”

赵核桃显然还在琢磨县太爷的那几句话，良久，他才缓过神来，说：“没事，我们继续干活。”

过了两天，核桃林里来了一批赌核的人。赵核桃正在屋里吃饭，就让赵米宝和九天先去林子里应付。一个瘦高个把一百两银子交到赵米宝的手里，正要爬树摘核桃，这时赵核桃赶到了，大喊一声：“都给我站住。”众人愣了，赵米宝凑到赵核桃跟前说：“爹，我已经收了他的钱，一百两银子，他挑五十个核桃。这个价给得不便宜啊！”

不料赵核桃向那瘦高个一抱拳：“对不住，你们要摘的话，只能摘北边那些核桃。”懂核桃的人都知道，老赵家最好的核桃都长在南边。瘦高个眉头一皱，说：“赵核桃，你也太不地道了吧？我们是赌核的，给了钱，想摘哪里就摘哪里。你把好树都划出去不让摘，这不是坑人吗？”

赵核桃赔笑道：“真是对不住了，今年情况特殊。这样吧，只要你不摘南边的核桃，出十两银子，我便叫你摘一百个核桃，怎么样？”

瘦高个一咧嘴：“你骗傻子呢？我们摘核桃是用来卖，又不是用来吃。品相不好的核桃，值不了一个大子，不赌了，真晦气。”

其他来赌核的人见此情状，也都直摇头，很快便散去了。赵米宝不知父亲葫芦里卖的什么药，便问：“爹，钱多不咬手，为什么把人家撵走啊？”赵核桃叹道：“你不也

看到了？县太爷来过了……今年那些最好的核桃，绝对不能卖。”

赵米宝问为啥不能卖，赵核桃就不说话了。

后来，赌核的人又来了好几拨，听说只能摘不上档次的核桃，就都回去了。唯独有一个白脸男子老是缠着不走，说愿意出高价买核桃，也被赵核桃拒绝了。

白脸男子赶也赶不走，像条癞皮狗一样在林子附近转悠。赵核桃嘱咐赵米宝和九天，要时刻留心，这白脸男子看着面生，要提防他偷核桃。

玩核桃的人都知道，老赵家的核桃天下第一。他家结出的核桃，个头大，颜色重，核体沉，纹路深，而且相对来说更容易“配对”。达官显贵玩核桃都是玩一对，这一对要做到九成以上相似度。世界上没有两片相同的树叶，同样，能达到九成以上相似的核桃更是难找。

培育核桃也有很多讲究，不但要勤于修枝去叶，还要注意灌溉。与别的种桃人不同，老赵家浇灌核桃有个秘诀，他们并不是用井水，而是用掺有少量盐巴的雨水，这样长出的核桃个头更大，也更厚重。

这天早晨，赵米宝和九天在核桃林里转悠。赵米宝正在一边撒尿，突然，九天扯着破锣嗓子喊：“少爷，不好了，你快过来看啊！”赵米宝慌了，赶紧提了裤子跑过去，只见九天像根木桩子一样呆呆地站在南边那片林子中间。赵米宝忙问：“怎么了？”九天指着几棵树上的核桃，“少爷，你看，这些核桃被扒了皮，我们是不是得罪了什么人？”

赵米宝一看，也傻眼了，原来，树上有几十个核桃都被挑破了皮！这样的核桃没几天就晒死了，这是谁干的？是那个小白脸还是别人？

2. 来头不小的白脸男子

赵米宝气得鼻子都歪了。两人回到家，把这事和赵核桃一说，不料赵核桃却笑了。他对儿子说：“别大惊小怪，核桃是我挑破的。你以前从不管家里的事，连这点经验都没有。在核桃快要摘的前几天，要扒破皮，让太阳狠狠晒上一晒，这样核桃的颜色会变得深一些，能卖出更好的价钱。”

原来只是虚惊一场。赵核桃说，现在快到核桃收获的时候了，叫赵米宝和九天要经常盯着林子，晚上也不能闲着。家里还养了几条狗在林子里，提防偷核桃的人。

看核桃的那几条狗很有灵性，平常都是晚上在林子里“当班”，早晨自己回来吃食。这天，赵米宝迟迟没见狗回来，就和九天跑到林子里。眼前的一幕把他们惊呆了，只见几条大狗直挺挺地躺在地上，口吐白沫，已经毙命多时，一定是被人药死的。一条狗嘴里还咬着一些粗布，估计是垂死挣扎时咬了偷核桃的人一口。再看树上的核桃，被人摘去了几十个，那些挑破皮的核桃全都没了！赵米宝的心凉了半截：那些可都是父亲千辛万苦挑出来的最好的核桃啊，这下完了。

回到家，赵米宝不敢把这事说出来，还是九天胆子大，硬着头皮告诉赵核桃，扒皮的核桃被偷了。赵核桃听完没说话，皱着眉点了点头。赵米宝见父亲没发火，壮着胆子问：“爹，虽然你不说，我也知道县太爷看中了我们的核桃，最好的核桃没了，我们怎么交差？”

赵核桃却笑了：“哼哼，这下县太爷那边就有动静了。”

果不其然，县太爷知道老赵家的核桃被人偷了，急得跟死了亲爹一样，随即派来几个衙役，整天守在林子外站岗，以防再出什么意外。

赵米宝问赵核桃：“爹，最好的核桃被偷了，县太爷能放过我们吗？”赵核桃眉头一挑，反问道：“你怎么知道最好的核桃被偷了？”赵米宝愣了：“那些扒皮的核桃……”

赵核桃微微一笑：“那是我用的一个小计策。被扒皮的只是一般的核桃，就是让小偷偷的。这样县太爷害怕了，才会派衙役过来守着。不然这么大片林子，就靠我们几个，怎么守得过来？这么做还有一个好处，小偷以为偷到了最好的核桃，就不会再骚扰我们了。”

第二天，赵核桃在南边的几棵树上又扒了近百个核桃。赵米宝知道，这些才是最好的核桃。过了几天，核桃被晒得差不多了，赵核桃采摘下来，闻讯赶来的人把老赵家都挤满了，都想以高价买核桃。

赵核桃也不傻，如意算盘打得很精明。赌核分“全赌”和“半赌”，全赌就是直接买下核桃，不去果肉。半赌就是用小刀开一个针眼大小的洞，究竟是不是好核桃，就全靠眼力了。要说眼力最好的，当然属赵核桃了，他用细针先在核桃上扎上几针，有的通过针眼观察，有的只靠细针碰到核桃时的力度反应，便知是不是上品。挑选过的核桃再卖给赌核的人。其他赌核的人买完货都走了，唯独白脸男子还赖在那里

不肯走，软磨硬泡，想以高价买下那些最上品的核桃。

赵核桃并不说话，只是低头剥果肉，突然，一个核桃没抓住，滚到了一边。他低头去捡，无意间瞅了白脸男子一眼，只见白脸男子的右腿上有一个新伤疤，如果没猜错，他就是被狗咬伤的那个偷核桃的人！赵核桃装作若无其事的样子，仍然低头剥果肉，但时刻留意白脸男子的举动。

一会儿工夫，赵核桃又剥了十几个核桃，其中有一个核桃是个“翻天印”，他心里“咯噔”一下：运气不错。赵核桃趁白脸男子不注意，偷偷把那个核桃放在一个地方……说时迟，那时快，白脸男子的两只胳膊在赵核桃眼前一比划，就把那个翻天印拨到了自己刚买的核桃堆里，再把自己的一个普通核桃拨了出去。

赵核桃咳嗽一声，说：“朋友，我们都是光明磊落之人，不能做下作的事。”白脸男子装糊涂：“哦，此话怎讲啊？”赵核桃微微一笑：“树林那头就有几个衙役，这事如果抖出来，可就没意思了。”

白脸男子仍然嘴硬：“我用钱买你的核桃，有啥不妥？”

赵核桃说道：“你换了我的核桃。”说着，他在白脸男子的核桃堆里挑出那个翻天印，“兄弟，这个翻天印是我挑的。”

白脸男子红着脸说：“说话得有凭据，这是我买的，我自己剥出来的。”赵核桃并不生气，说道：“我问你，世上有没有一模一样的核桃？”白脸男子说：“当然不会有完全一样的，就像世上没有一样的树叶。”

赵核桃点了点头：“兄弟请看！”说着，他从身后拿出一个小盒子，打开一看，是一盒印泥，印泥上赫然有两个核桃印。

赵核桃微微一笑："刚才我挑出了那个翻天印，在这印泥上使劲摁了两下，正面一下，反面一下。兄弟你要还嘴硬，我就把那几个衙役叫过来，对照一下这印泥上的纹路与你这翻天印的纹路是不是吻合无误。"

白脸男子自知理亏，咬了咬牙，把翻天印递还给赵核桃，灰溜溜地走了。

赵米宝在一旁见了，对赵核桃说："爹，你怎么这么心软？他手脚不干净，你今天把他放了，明天他还会惦记我们的核桃。"

赵核桃微微一笑："这核桃有价也无价，普通的核桃连一个大子都不值，极品的能顶上一所宅子。核桃值不值钱，难以定论，就是把他送到官府也不好定罪，几天后放出来，他可就和我们结了仇。不过你放心，我们并没有损失什么。"说着，他从怀里掏出两个核桃，这两个核桃就像一奶同胞，有九成五相似，纹路深而清晰，是上品中的上品。

赵核桃笑道："刚才我故意让白脸男子看到那个翻天印。翻天印虽然不错，但还比不了这两个，这两个才是上品。"

赵米宝不得不佩服。本来以为父亲玩的是"弃卒保车"，后来发现卒也没损失，原来玩的是"敲山震虎"。赵核桃把两个核桃剥离完毕，看了又看，爱不释手。

这天晚上，赵核桃对赵米宝说："米宝，今天你进城一趟，去找孙叫天。"赵米宝没听说过这名字，问："孙叫天是谁？"

赵核桃说道："是个刽子手。"

赵米宝吓得脸变了颜色，问："去见刽子手干什么啊？"

赵核桃说道："去要人血！"

3. 去见刽子手

赵米宝吓了一跳，问："爹，你说要什么血？"赵核桃说道："当然是人血，用血来给核桃上色。"

原来，核桃从剥去果肉到最后成为玩家手中的宝贝，要经过上色、上油、揉捏、把玩等环节。核桃品相好不好，颜色极为重要。要是只用染料给核桃染色，一来容易褪色，二来颜色也不自然。用人血则不同，核桃最终是捏在手中把玩的，捏揉的时间越久，核桃的颜色就越深，这与养玉是一个道理。而人血也是人自身的东西，人血染过的核桃格外润泽鲜亮。

那时的人比较愚昧，相信人血

"大补"，有的为了治病，就用馒头蘸人血吃。有买就有卖，刽子手干的是刀口舔血的营生，自然方便弄到人血。

赵米宝胆小，不敢去见刽子手，赵核桃呵斥道："你年纪不小了，什么事都靠我，等我百年之后，你能靠谁？"说着，把那两个品相极好的翻天印塞到赵米宝的手里。

赵米宝为了壮胆，拉着九天一起去见刽子手。刽子手的家在省城，两人坐马车前去，在路上颠簸了半天，终于来到刽子手的家。

一进门，赵米宝就觉得屋里透着一股凉气。一个浓眉大眼、膀大腰圆的汉子正在磨刀，赵米宝见了就问道："请问，这里有人血吗？"

汉子瞪了赵米宝一眼，说话中气十足："哟，来主顾了。你来得正好，现在刚过秋收，正是处死犯人的时候，秋后问斩嘛，你要多少血？"

赵米宝脸色苍白，抖抖索索地从兜里掏出两个翻天印："好汉，你别吓唬我们，我们胆子小。还要多少血，你把这两个核桃在人血里滚几滚就行了。"刽子手接过核桃，看了又看："这玩意不是吃的吗？蘸上血味道更好吗？"

赵米宝听了这话，恶心得差点吐出来，他勉强说道："这核桃是用来……"还没来得及说后面的话，就见九天一个劲地冲他使眼色，赵米宝便把后面的话咽了回去。

刽子手说："好吧，明天我杀了人就给你们蘸血，你们是外地人，来回不便，今天先住在这里吧，在西屋凑合着对付一宿吧。"

到了西屋，九天对赵米宝说："怪不得老爷对你不放心，你嘴上也没个把门的，什么话都说啊！"赵米宝还没明白过来："怎么了？"

九天道："怎么了？你刚才是不是想说，这核桃不是用来吃的，是用来把玩的？刽子手要是知道这玩意值钱，我们还能要回核桃吗？"

赵米宝听了，才感到后怕，他拍了拍九天的肩膀，说："平时以为你好吃懒做，百无一用，没想到你还是有点城府的，这次多亏你了。"

第二天上午，刽子手赶了回来，一进屋，赵米宝和九天就闻到一股血腥味。赵米宝看了刽子手一眼，见他身上沾有点点红斑，顿时吓得两腿发软，上面溅的可是人血啊！

刽子手把两个核桃丢到桌子上，说："好了，蘸了血了。好家伙，那死囚多大的冤屈啊，平常我砍人

的脑袋，最多溅几点血星子，这小子溅了我一脸。我洗了好几次，现在脸上还有腥味。”

赵米宝不敢接话，赶紧付了钱，和九天坐上车，逃离这是非之地。据老人们讲，和刽子手挨得近了，都能沾上晦气，说不定哪天死去的冤魂也会找上门来呢。

两人回到家，把核桃交给赵核桃。赵核桃瞅了瞅核桃，又低头闻了一闻，什么也没说，转身去了厨房。不多时，赵核桃左手拿把菜刀，右手拎着口大碗过来了。赵米宝和九天都愣了，只见赵核桃把碗放在桌子上，挽了挽袖子。赵米宝问：“爹，你要干什么？”赵核桃叹道：“孩子，你们让刽子手给骗了。”

赵米宝傻了：“被他骗了？”赵核桃点点头：“我一闻就知道气味不对，这核桃蘸的不是人血，是鸡血。”九天大叫一声：“哟，这刽子手不地道啊，收了我们的钱不干人事。”

赵核桃冷笑一声：“只收钱不干事也就罢了，你们上大当了。不但不是人血，这核桃也被人调包了，这两个根本不是翻天印！”

原来，刽子手递给赵米宝核桃时，赵米宝见核桃上沾满鲜血，心里害怕，根本没敢细看。此时他仔细一看，可不是吗？这两个是普通的核桃，被人换了！他两眼一黑：“爹，怎么办啊？最好的核桃没了，我们怎么向县太爷交差啊！”

赵核桃又挽了挽袖子，把菜刀一举。赵米宝吓哭了：“爹，我们慢慢想办法，你可不能寻死啊！”九天也“扑通”一声跪倒在地：“老爷，万万使不得啊！”赵核桃把九天踢到一边，气得笑了：“你俩干什么，谁寻死了？”

赵米宝抹了抹泪，问："那你动菜刀干什么？"

赵核桃说："刽子手用鸡血糊弄你们，我只能用自己的血了。"

九天说："老爷，你被气糊涂了吧，我们的翻天印被人骗走了，就算有人血，又有什么用？"

赵核桃哈哈大笑，从怀里掏出两个核桃来，赵米宝和九天一看，愣了。

4.有人设套

赵核桃从怀里掏出两个大核桃来，这核桃纹理深刻无比，个大体沉，是两个"罗汉心"。罗汉心与狮子头、翻天印都属于麻核桃。上等的罗汉心比玉扳指还要名贵。

原来，这赵核桃不愧是行走江湖的老狐狸。前几天，他听说城里的刽子手新换了人，就觉得透着蹊跷。刽子手一般是不会换的，除非一刀没把人砍死。在这核桃上色的特殊时节换了刽子手，不得不让人怀疑。加上县太爷叮嘱的事与白脸男子偷核桃，赵核桃觉得，似乎有一只看不见的手，不断向自己逼来，所以，这才屡次用稍差一点的核桃去试探。

赵核桃躲过了好几次劫难，用品相稍逊的核桃保住了真正的极品罗汉心。这次才是真正的"弃卒保车"，连他的儿子都给骗了。

赵核桃用菜刀在自己胳膊上划了一道，鲜血直流。他等鲜血填满了碗底，这才包扎起来，然后将两个罗汉心在血碗里滚了几滚，浸透了才拿出来，放在阴凉处吹干。

几天后，核桃晾干，赵核桃把两个罗汉心放在手心里，轻揉慢捏，心里舒畅无比。赵米宝见父亲这般高兴，便问："爹，县太爷那天到底和你说了什么？"

赵核桃说道："现在核桃暂时安全了，我就跟你说了吧。县太爷说，他要给一位王爷献一对稀世罕见的文玩核桃，成功了，他升官发财，连我也有重赏。要是失败了，他的乌纱帽就没了。县太爷丢了官，别说我们的林子保不住，只怕我们的命也没了，这消息我一直没敢往外传，但世上没有不透风的墙，看来还是有人知道了。白脸和刽子手都打过这核桃的主意，他们似乎是在和县太爷对着干。还好，这次我应该骗过他们了。"

赵核桃刚过了几天太平日子，却突然受凉生病了。这天他出去买药，过桥时，忽然从桥边过来一群

人，黑压压一片。这些人个个面带愁容，赵核桃不明白咋回事，赶紧躲到一边。

到了药店，赵核桃和店老板说起桥上遇到的那群人，老板说：“你不知道吗？我们知府刘大人遇上事了。”赵核桃一愣：“刘大人？听说刘大人两袖清风，是百姓爱戴的好官啊！”

老板说：“谁说不是呢，可现在朝廷乌烟瘴气，好官反而被排挤啊！听说刘大人弹劾了一个大贪官，不料那贪官反咬一口。皇上分不清谁是谁非，派了一位王爷主审两人的案子。刘大人要是输了这案子，只怕脑袋就保不住了。你遇到的那些人，都是为刘大人请愿的。不过他们去了也白去，咱老百姓，人微言轻啊……”

赵核桃听罢，感慨不已。他买完药就往回走，路过集市，只见人群簇拥在一个摊子前。赵核桃爱看热闹，挤进去一看，原来这里正在举办“比核大赛”。赵核桃心里有点痒痒，他想，白脸男子、刽子手都已被自己骗过，这里没人认识自己，应该很安全。他伸手摸了摸怀里揣着的罗汉心，忍不住也参加了比试。

比试项目有几项，一是比核桃的个头大小，二是比纹路清晰，三是比颜色，四是比厚实。前三项比试很容易，把核桃一放，高下立显。赵核桃与其他几个玩家都顺利过关。第四项是比厚实，好的核桃吃水深，甚至可以沉到水底，轻的核桃则只能漂在水面上。

赵核桃来到水盆前，一个老者坐在马扎上，笑着说：“试试厚实与否。”赵核桃把一个罗汉心丢在水里，愣了一下，核桃吃水很浅，

不对啊！

另几个人的核桃投到水里，有的沉底，有的吃水较深。老者对赵核桃说："你的核桃很'漂'，不上档次。"赵核桃不服气，拿过另一个人的核桃，用手掂量一下，觉得自己的核桃重多了，为什么别人的直接沉底，自己的吃水那么浅？

老者说："还有没有更好的核桃啊？拿这个参赛，有点丢份儿。"赵核桃心里顿时凉了半截：自己的核桃确实是上品，可这世上最怕的就是货比货。

老者又说："其实你的核桃还不错，这样吧，我给你十两银子，买下这核桃，你看怎样？"赵核桃又好气又好笑：这核桃再不行，也能值百两银子以上。他倒不是想卖多少钱，核桃被人比下去，县太爷交给自己的任务就完不成了。

赵核桃蹲在那里，看其他人往水盆里放核桃。突然，他发现了一个问题。别人放核桃的时候，老头总是摸一下盆底，难不成这下面有什么机关？想到这，他把核桃又扔进盆里，装作没捞到，故意伸手在盆里摸了几把。这一摸，他乐了，原来水盆中间插了一块无色透明的玻璃板，把水分成两部分。自己扔的核桃靠外，别人的核桃则靠里。赵核桃想起，以前听祖父说过，玩核桃的人玩"盆中戏"，把水盆分成两部分，一部分是普通的清水，另一部分是加了盐巴的水。加盐的水重，核桃投入后吃水浅，显得发漂。

赵核桃微微一笑，用手摁住盆下的机关，然后把罗汉心扔到水盆另一边，果不其然，核桃沉底了。老头还在装糊涂："哟，这核桃怪啊，刚才还漂着呢，现在沉底了。"

比完这四项，基本就分出个胜负来了。如果玩家有信心，可以比试额外的一项，那便是"猴子砸核桃"。据说，有灵性的猴子火眼金睛，能分出核桃的好坏来。好的核桃，它会抢过去把玩，不上档次的核桃，它拿一块石头拍得粉碎，直接吃了。

老头就养着这么一只灵猴，这只猴子个头很大，眼睛是黑色的，与人眼无异。老者走到赵核桃跟前，半开玩笑道："敢不敢把核桃给猴子试试？"赵核桃看了看手中的核桃，暗想：猴子毕竟是畜生，喜怒无常，哪能拿名贵的核桃冒险？

赵核桃正在迟疑，那猴子突然往前一窜，抢过赵核桃的罗汉心，放在地上，举起石头，"啪啪"两下，核桃被砸碎了！

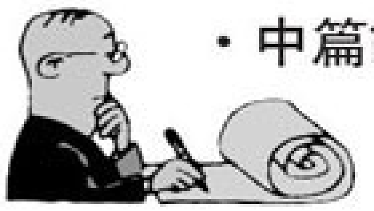

5.路遇杀手

赵核桃脸都绿了。猴子自知闯祸，脚底抹油跑了。老者忙对赵核桃说：“对不住对不住，这猴子是我养的，我负责，你要多少钱，我赔。”赵核桃吐了口唾沫：“赔？你赔得起吗？”

此时，赵核桃的心里就像压了块大石头，这是钱的问题吗？这关乎自己一家老小的性命啊！都怪自己一时鲁莽，为什么非要拿核桃去显摆……他望着猴子远去的背影，呆了半天，突然，他意识到了什么：这只猴子与普通的猴子不一样，这猴子特别大，而且眼睛竟然是纯黑色的。想到这，他心里猛然一震：这猴子会不会是人扮的？猴子逃跑的时候，右腿一瘸一拐。莫非，猴子就是白脸男子扮的？白脸男子的腿被自家养的狗咬过。这样看来，老者、刽子手、白脸男子是一伙的，他们都在惦记自己的核桃！

赵核桃打了个哈哈，对老者说：“猴子嘛，毕竟不是人，钱我也不要了，反正也不是啥名贵核桃。”说着就转身离开了。

赵核桃离开摊子，立刻顺着猴子逃跑的方向追去，终于在一条巷子里看到了“猴子”的身影。他悄无声息地跟着“猴子”东拐西拐，见猴子进了街边的一间屋子。赵核桃跟到门前，一脚踹开门，眼前的一幕让他忍俊不禁。只见“猴子”正在扒自己的皮呢，一边扒，一边看着边上的两个核桃。果不其然，猴子是白脸男子扮的，他砸的也不是罗汉心，而是两个普通核桃，罗汉心早已经藏到身上。

赵核桃猛地冲上去，按住白脸男子就打：“好小子，你真是机关算尽啊，快还我的核桃，不然我打碎你的脑袋。”

白脸男子擅长缩骨术，加上他本来就瘦，穿上猴子的皮，真能唬住人。可是他力气小，没几个回合，就被赵核桃打得满地找牙，罗汉心也被抢了回去。白脸男子很是狼狈，喘着气对赵核桃说：“这位先生，这核桃你给我吧。”赵核桃怒道：“给了你，我的命就保不住了。”

“我愿意花钱买。”

赵核桃厉声道：“不卖！你和老头还有刽子手都是一伙的，你们真是一窝毛贼。”白脸男子辩白道：“我们是为了天下百姓。就算我们是小偷，那也是义盗。”

赵核桃冷笑一声：“别再往自己脸上贴金了，再来惹事，我可就不客气了！”

www.99read.blog.163.com
杂志分享乐园

赵核桃带着罗汉心回到家，吩咐赵米宝把树林里守班的几个衙役叫过来，把两个核桃交给了为首的一个衙役，说："你把这个交给县太爷，千万别让外人知道。"

第二天，赵核桃叫赵米宝和九天收拾行李，要去京城。赵米宝不明所以，问："爹，去京城干什么？我们的核桃已经交出去了。"

赵核桃却说："不要问那么多了，我们马上出发！"

走了两天，来到一家客栈，赵核桃要了一盘牛肉，一盘九转大肠，一盘鸡蛋炒辣椒，又点了一碗汤。三人正吃着，就听到邻座的一个人对同伴说："现在天下真乱了，以前都是衙役杀贼，现在反过来了。你知道吗，我们这有四个衙役被宰了，伤口都在太阳穴上，也不知道杀手是谁。"

赵核桃听愣了。赵米宝小声说："爹，给我们守林子的也是四个人，是不是他们被害了？"

赵核桃瞪了儿子一眼："小点声，人多眼杂。"

虽然赵米宝的声音很小，但南边一张桌子旁一个戴斗笠的人脑袋动了一下。那人只点了一盘酱牛肉，右手夹着吃肉，左手手心向上，手指来回磨搓着什么。赵核桃斜了一眼，心里微微一颤。

吃过饭，三人回到住处，赵核桃对九天说："你去买片猪肉来。"九天一头雾水："老爷想吃肉？咱让客店老板做就是了。"

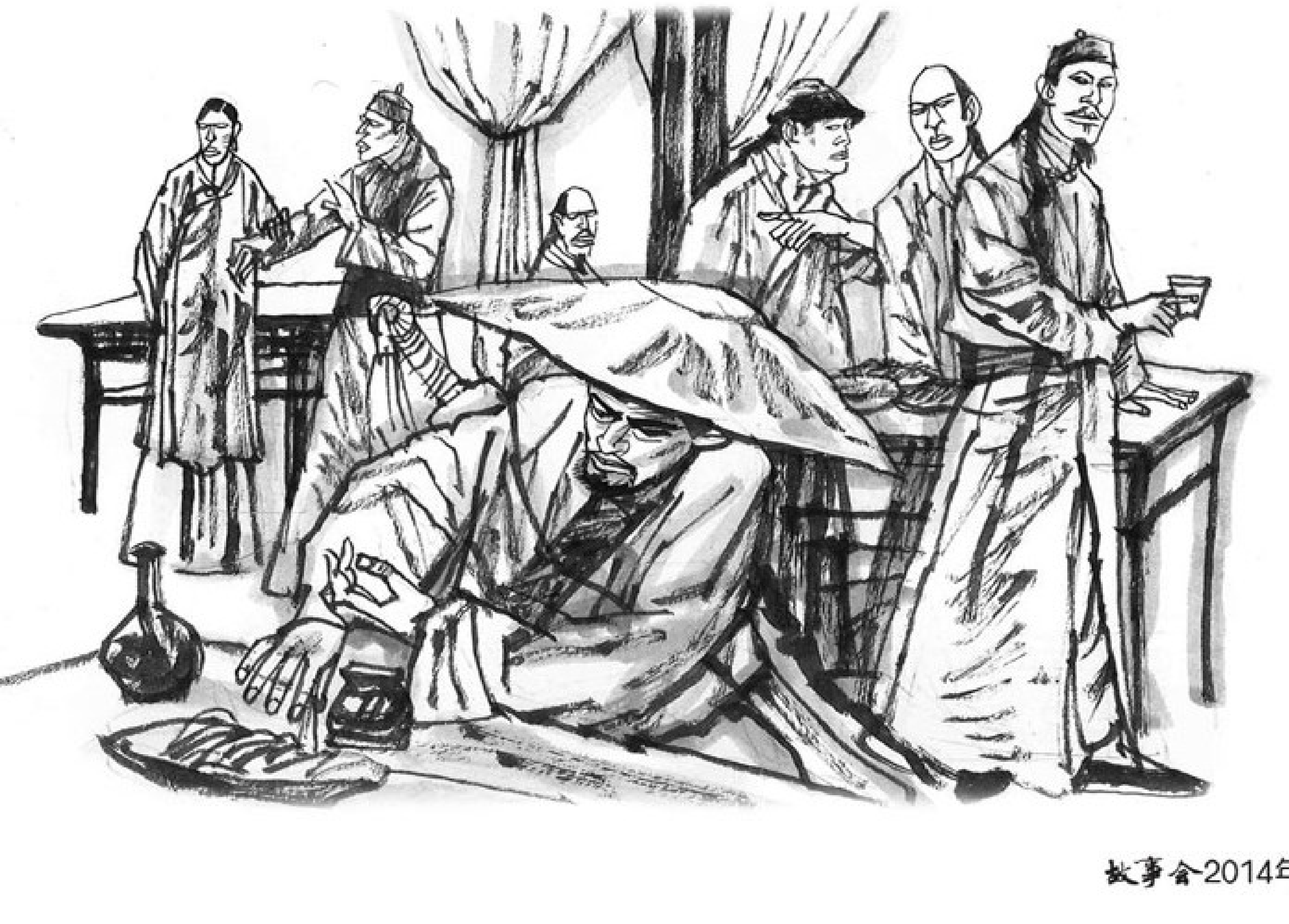

"少废话，叫你去你就去。"

不多时，九天买回了猪肉。赵核桃拿了一把利刀，把肉切成六小块，不厚不薄，然后又拿了六小块木板。他推开门，看看四周无人，才把门

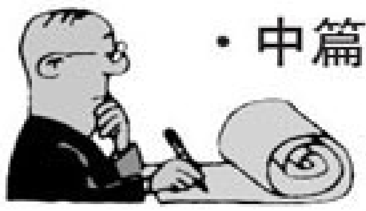

关了，压低声音说：“今天晚上，我们把肉片贴在太阳穴上，下面垫上木板。”

赵米宝问：“爹，这是干什么？”赵核桃说：“我们被盯上了。我们吃饭的时候，你注意到那个戴斗笠的男人了吗？他是一个杀手，所用的工具不是刀不是剑，而是核桃！”

赵米宝傻了：“核桃能杀人？”赵核桃说：“核桃当然能杀人。核桃质地坚硬，如果有人把核桃壳的棱角磨尖了，那就成了杀人利器。”

赵米宝问：“爹，你怎么知道那人用核桃杀人？”

赵核桃说：“我看到那人手掌上的老茧。如果他是庄稼人，那他手掌、手指应该全是老茧。如果他爱把玩核桃，老茧也会比较均匀，但是他的手，只有食指和中指内侧有老茧，大拇指的老茧更厚，这说明什么？说明他把核桃攥在手里，夜里往人的太阳穴上按！核桃尖很尖利，太阳穴又脆弱，很容易把人弄死。这样做的好处是不留痕迹，查找不出凶器。”

遇到杀手，逃是逃不掉的，唯一的办法就是装死。这天夜里，三人已经“熟睡”，一个人影钻进了房间。这人从怀里掏出一样东西，悄悄来到床前，往三人的太阳穴上猛地一按……

第二天早晨，赵米宝把自己太阳穴上的木板和猪肉拿下来，看到猪肉已经被刺破了，木板上也留了一个眼。他后怕不已，如果不是父亲心细如发，现在三人已经见了阎王。于是他问赵核桃：“爹，现在我们躲过一劫，已经安全了。我们为什么去京城？”

赵核桃说：“去给一位王爷送核桃。”赵米宝不明白：“我们不是把核桃给了那四个衙役吗？”

赵核桃说：“这是我和县太爷商量的调虎离山之计。我送给衙役的是两个普通核桃，为的就是引开那些在暗处的人，真正的罗汉心在我们身上。可不知为啥，我们的行踪被走漏了。”

说这话的时候，赵核桃隐隐觉得外面有动静，打开门一看，冷汗下来了：门外院子里有个人在转悠，不是别人，正是斗笠男。

6.世人都知清官好

赵核桃心里“咯噔”一下，坏了，刚才的话一定被斗笠男听到了，原来这杀手是如此狡猾，“偷”走的普通核桃并没有糊弄住他。赵核桃料到现在天已亮了，杀手不敢明目

张胆地动手。他赶紧把门关上，从怀里拿出两个罗汉心，拍了拍九天的肩膀。

九天点点头，喝了几口水，一张嘴，赵核桃就把两个罗汉心塞进了九天的嘴里。九天一仰脖儿，脸上肌肉抽搐不已，痛苦之极，猛地一使劲，把两个核桃吞了进去。

赵米宝吓傻了，人的喉咙才多粗啊，能吞进核桃去？

赵核桃笑了："孩子，现在你知道为什么我收留九天了吧。他天生异相，喉咙比一般人粗好几倍，关键时刻能派上用场！"

这下安全了，杀手再神，也料不到罗汉心被吞到了九天的肚子里。

赵核桃说："我们往人多的地方走。杀手要的是核桃，如果找不到核桃，杀我们也没用。这核桃，我们一定要送到王爷手里。"

路上，三人在前面走，斗笠男在后面紧紧地跟着。赵米宝吓得一个劲地腿软，赵核桃和九天不得不一路搀扶着他。让人庆幸的是，虽然杀手一直跟着，但并没有对三人动手。很快，三人抵达京城，九天肚子里的核桃也有了"动静"，是时候排出来了。

这时候，斗笠男出现了，用刀一指九天："你给我过来，不然我就杀了你们。"九天走了过去，然后什么也没说，抬腿就要跟杀手走。

赵核桃傻了："九天，你要去哪里？"九天说道："去送核桃啊！"

赵核桃说："送核桃？你到哪里去送核桃？"

"去王爷那里啊！"

赵米宝也傻了："九天，那核桃是我们的，得我们送啊！"

九天说道："你们送，那百姓

就完了。”赵核桃说：“你什么意思？我们是送给王爷，你也是送给王爷，有什么区别？”

九天说道：“老爷，你知道为什么县官要你献出核桃？县官和朝廷里那个奸臣是一伙的，那奸臣正是被刘知府刘大人弹劾的人。他反咬一口，诬陷知府大人。县官要以奸臣的名义给审案的王爷送极品核桃，王爷的一句话，就可以要了刘大人的命。刘大人一死，百姓就遭殃了。要是这核桃以刘大人的名义献给王爷，我们就能保住刘大人的命。”

赵氏父子愣了。赵核桃只知道县太爷是为了给王爷拍马屁，没想到送这核桃是为了陷害刘大人。

赵核桃叹了一口气，说：“九天，原来你也是和他们一伙的。你背叛我，我不怪你，我是只知其一，不知其二。如果我知道你说的这些，我也会帮着刘大人的。可是，你们是不是太狠了，为了得到核桃，又偷又骗，还把四个衙役都杀了，我们也差点被杀了啊！”

九天微微一笑：“那四个衙役没死，只是被迷倒而已。那两个议论凶案的客人，也是我们的人。另外，你觉得额头上贴块猪肉就能糊弄住杀手？这只是斗笠男使的一个小把戏，为的是让你感到危险，好尽快把核桃往我肚子里塞。他一路尾随，也是在暗中保护我们，生怕核桃落入他人之手。至于那个白脸男子，他可是道上有名的梁上君子，可为了刘大人，被你打得满地找牙。”

核桃最后安全地献给了审案的王爷。这王爷位高权重，说话极有分量。很快，刘大人平反昭雪，包括县太爷在内的很多爪牙被摘了乌纱帽。

后来，赵核桃的核桃卖得越来越好，听说咸丰皇帝也喜欢上了把玩核桃，还给一个爱妃送了一对狮子头。这妃子正是后来统治中国半个世纪之久的慈禧太后。

核桃再好，终究是个玩物。可悲的是，为了保住清官的性命，竟然只能靠行贿！清朝在一群贪官污吏的败坏下，没过多久，江山轰然倒塌。也许，这改朝换代的大事还与赵核桃的文玩核桃有关呢！

（**题图、插图**：杨宏富）

延伸阅读

您想阅读这位作者的其他精选作品和创作感言吗？请扫描右边的二维码。更多精彩，立刻体验。

《故事会》封面创意中国秀

2014 年,《故事会》以崭新的形象与您见面了！ 您会发现,今年的《故事会》变厚了，也变得更有朝气和活力，当然，它将一如既往地讲述最精彩的中国故事。

新年第一期杂志，我们邀请您参加一个有趣而且意义非凡的活动——《故事会》封面创意中国秀，请您让《故事会》的封面出现在中国的每个角落。

参加方法：您只需拍摄一张能够体现本期《故事会》封面在某个地区的照片即可参加，比如路牌、店招、地标建筑、风景名胜、风味小吃、地方特产等，让《故事会》封面和它们合个影，照片越有趣、体现地域特点的事物越有创意越好。

投送方法：1. 通过新浪微博（weibo.com）发布照片，并加注活动主题词 # 故事会中国秀 #；2. 发送邮件到 storychina@sina.com 一人可提交多张参赛。截止日期：1 月 28 日。

评奖方法：比赛将结合专家及网友的意见评出最有创意的照片，设金奖 1 名，奖品为价值 1420 元的《话说中国》一套，以及 3000 元龙源期刊网阅读卡；银奖 5 名，奖品为《中国 500 个顶级景区》一本及 2000 元龙源期刊网阅读卡；优秀奖 20 名，奖品为 16gSD 卡及 500 元龙源期刊网阅读卡。此外设参与奖 50 名，奖品为《外交官带你看世界》一本（任选一个国家）。结果将在 2 月底公布。

更多详情请见故事中国网（storychina.cn）或新浪微博（@ 故事会）。

本次活动由龙源期刊网特别支持。

封面画选自“北京汉声”出版的《大过马年》（张凤兰线画）。

示例图片

《故事会》封面创意中国秀

2014 年,《故事会》以崭新的形象与您见面了！您会发现,今年的《故事会》变厚了，也变得更有朝气和活力，当然，它将一如既往地讲述最精彩的中国故事。

新年第一期杂志，我们邀请您参加一个有趣而且意义非凡的活动——《故事会》封面创意中国秀，请您让《故事会》的封面出现在中国的每个角落。

参加方法：您只需拍摄一张能够体现本期《故事会》封面在某个地区的照片即可参加，比如路牌、店招、地标建筑、风景名胜、风味小吃、地方特产等，让《故事会》封面和它们合个影，照片越有趣、体现地域特点的事物越有创意越好。

投送方法：1. 通过新浪微博（weibo.com）发布照片，并加注活动主题词 # 故事会中国秀 #；2. 发送邮件到 storychina@sina.com 一人可提交多张参赛。截止日期：1 月 28 日。

评奖方法：比赛将结合专家及网友的意见评出最有创意的照片，设金奖 1 名，奖品为价值 1420 元的《话说中国》一套，以及 3000 元龙源期刊网阅读卡；银奖 5 名，奖品为《中国 500 个顶级景区》一本及 2000 元龙源期刊网阅读卡；优秀奖 20 名，奖品为 16gSD 卡及 500 元龙源期刊网阅读卡。此外设参与奖 50 名，奖品为《外交官带你看世界》一本（任选一个国家）。结果将在 2 月底公布。

更多详情请见故事中国网（storychina.cn）或新浪微博（@ 故事会）。

本次活动由龙源期刊网特别支持。

封面画选自“北京汉声”出版的《大过马年》（张凤兰线画）。

示例图片

生日祝福

妻子的生日是在乍暖还寒的初春时节。那天，我下班回家，阻止她下厨房，张罗着去饭店潇洒一顿。妻子问我："琳琳来电话了吗？"我摇摇头，知道她关心的是女儿的祝福。妻子又问："也没发信息？"我说等晚上吧，女儿白天有课。妻子在工厂里当质量检验员，车间里对接手机有严格的规定，所以妻子连手机都不配，生活得倒也清静自如。

那顿生日宴有些沉闷，妻子吃得心不在焉，不止一次看表，又不止一次问我："你没把手机关上吧？"我便干脆把手机放到她面前，以保证她能得到女儿第一时间的祝福。后来她又让服务员将饭菜打包，说回家去，担心琳琳打家里的电话座机没人接。我说，不是有手机嘛，何必？妻子说嫌这儿乱，提起食品盒就走。

那个夜晚，家里的气氛格外沉闷。妻子坐在电视机前，抓着遥控器不停地调换频道，只是不说话。我有意找些有趣的话题，她也很少搭话。我忍不住，抓起电话就要给女儿打过去，妻子坚决地制止，说，你贱啊？夜深，睡下。我将手机一直开着放在枕边，但那一夜，一切都沉寂着，电话没响，手机也没响，我只听到妻子不停地翻身，还有她压抑的叹息，直至我沉入梦乡。

清晨，妻子起来准备早点，脸

色不好，眼圈黑着。我知道她有心事，便不再提昨日的话题。我们只有这一个女儿，以前在家时，琳琳每临自己的生日前三五天，就开始大张旗鼓地做舆论准备。离家去读大学，到了她生日那天，妻子则从早到晚不知要打去几次电话。怎么到了妈妈生日这天，就忘得一干二净呢？我心里也在抱怨，但我不能再火上浇油。我在公共汽车上给琳琳发短信："你妈妈一夜未睡好。"哼，但凡还有一点孝心，你自己想想吧！

整整一天，我的短信并没有换回任何反馈。傍晚回家，妻子望着我，我把目光避开，她的眼圈就红了。她说从今天起，你和我谁也不要再给琳琳打电话。

这一夜，妻子睡得很早，连电视也没看。夜深的时候，我听见门锁有哗哗的响动，惊得急忙起身披衣，刚刚按亮电灯，身上一直带着家门钥匙的琳琳已经站在我们床前。女儿一手抱着蛋糕，一手提着装在塑料袋里的烤鸭，肩头披着薄薄的雪花，眼里噙着泪水说："妈，爸，我昨天和同学出去玩，忘了妈妈的生日。我错了，我祝妈妈生日快乐！"

那一刻，妻子已醒来。她揉着眼睛，似乎怀疑这是不是在梦中。旋即她跳下床，一个劲儿地拍拂着女儿肩上的雪花，嘴里也是一个劲儿地埋怨："你这个傻丫头，大老远你跑回来干什么？你不会打电话呀？你不知道天冷呀？你明天不上课啦……"

琳琳只在家待了两个多小时，后半夜就坐车返回学校去了，她不想耽误第二天的功课。我送琳琳去车站回来时，妻子又开始埋怨我，说就你手贱，发那个短信干吗？孩子来来回回吃苦受累的，还得白搭多少钱呀？我暗暗笑了，想：这哪里是钱的事，你心里热乎去吧。

这件事我以为做得挺成功——关乎对子女的教育嘛，因此便说给了许多人听。那天，我给远在家乡的老父亲打电话，也说了这件事。没想到，父亲沉默了好久，才说："我和你妈的生日你们忘了多少次，我和你妈埋怨过你们吗？"

（**作者**：孙春平；**推荐者**：刘晓慧）

（**题图**：安玉民 梁 丽）

红版编辑部各编辑邮箱：

姚自豪：yaobianji1950@126.com；
吕　佳：lujia411@126.com；
石莎莎：ssasha@163.com；
丁娴瑶：dingxianyao@126.com；
李　丹：lidan090@sina.com。

全新俏皮话

◆ 把脾气拿出来，那叫本能；把脾气压回去，那叫本事！

◆ 活着的“杯具”就是 1G 的大脑里装了 2G 的烦恼。

◆ 年轻时看远，中年时看透，老年时看淡。

◆ 真怀念小时候啊，天热的时候我也可以像男人一样光膀子！

◆ 自从我买了保险，过马路都不用看红绿灯了。

◆ 总觉得，床吧，铺得太整齐，会有点安度晚年的意思。嗯，还是凌乱些，比较有朝气。

◆ 我觉得打电话挺好的，这样说的每句话都是值钱的。

◆ 此时此刻，我终于发现原来早上挤公交车还有瘦身塑形的功能，挺胸、抬头、收腹、提臀、整体倾斜 120 度，再高难度的动作都能完成！

（**推荐者**：李彦峰）

诗词三句半

网友总能结合当下热点，编出些令人捧腹的段子，看，这次他们把一些古诗词，改造成了三句半。

◆ 锄禾日当午，汗滴禾下土。谁知盘中餐，有毒！

◆ 日照香炉生紫烟，遥看瀑布挂前川。飞流直下三千尺，股指！

◆ 雕栏玉砌应犹在，只是朱颜改，问君能有几多愁？要拆！

◆ 白日依山尽，黄河入海流。欲穷千里目，有雾。

◆ 一去二三里，烟村四五家。亭台六七座，豆腐渣。

（**推荐者**：丁香清幽）

科长解字

◆ 科长写了一个"金"字，"这个字怎么解释？"
小张："人中之王要把两碗水端平。"
科长喝了口茶："错，这个字是说，成为人中之王，就能腰缠万贯。"

◆ 科长写了一个"合"字，"这个字怎么解释？"
小张："一人一口，不可多贪。"
科长喝了口茶："错，这个字是说，只许一个人开口，一个人说了算。"

◆ 科长写了一个"会"字，"这个字怎么解释？"
小张："会议要让来者如云。"
科长喝了口茶："错，这个字是说，开会要人云亦云，不要标新立异。"

◆ 科长写了一个"众"字，"这个字怎么解释？"
小张："团结起来，劲往一处使。"
科长喝了口茶："说了这么多，你一点没长进。这个字是说，总要有一个人高高在上！"

（**推荐者**：山高人为峰）

如果《西游记》里也有微博

◆ 唐僧：感谢大家的厚爱，我要去西天取经了，请多关注。
如来：你早来点，来晚了就没了，这玩意儿是稀缺货。
观音：保镖我已经给你请好了，路上要遵守交通规则。
唐王：外国的月亮不一定就比咱们的圆，记得要回来啊！

◆ 沙僧：盘丝洞里，七位美女在洗澡。
路人甲：无图无真相。
八戒：漂不漂亮？正不正点？是不是七仙女啊？
悟空：数目不对，七仙女有一个嫁给董永了。这铁定是妖怪！
唐僧：悟净，非礼勿视。八戒，注意形象。悟空，快去降妖。

◆ 黄袍怪：唐僧肉到底什么味？
琵琶精：不就是人味儿嘛。
白骨精：谁尝谁知道，当然是男人味儿。
巨蟒怪：炖汤有营养。
蜘蛛精：烤着才叫香。
赛太岁：等我吃了再告诉你们。

（**作者**：琢磨先生；**推荐者**：周文燕）

（**本栏插图**：安玉民 梁 丽）

故事会■新浪 微故事大赛

11月优秀作品选登　主题：高　手

@文坛初学者　和往常一样，说书人今天接着讲燕子李三的故事。“李三上天入地，无所不能，杀赃官除恶霸只在反掌之间……”台下几名熟客听得交头接耳：“他怎么忽然把李三说得这么厉害？这是李三还是神仙？”这段书说完，看着一个远去的背影，说书人擦把冷汗，心道：这李三胆子真大，竟敢来书场听书！

@我只能看看　“有情况！二楼那房间灯亮着。”片警老吴突然停下。小陈抬头看了看，心里犯嘀咕：老吴又在装了，这个点没睡觉正常呀，挺多家都亮着灯的。作为新人，小陈还是跟着上去了，一推开门，刚好和一小偷撞个正着……小陈佩服得五体投地，老吴淡淡地说：不算啥，这户独居的老张头是个盲人。

@撒拉拿油　厨神大赛决赛现场。最后一道题目：炒饭。各位大厨尽显身手，海鲜、珍禽、干货、进口调味品……齐上阵。时间到，一番品评，得分最高的竟是一份简单的蛋炒饭。台下观战的我不禁感叹：高手啊！佩服！我回过神，一转身，大吃一惊：我刚送来的盒饭怎么少了一份！谁拿了我的蛋炒饭！

@a1a b2b c3c d4d　这天，老板让公司全体员工去认他办公桌上摆的一幅书法作品，草书的。大伙都摇头，偶尔有认识其中一两个字的，也认不全。老板正想骂人，过来一个小伙，随便瞅了一眼，就说出了正确答案。老板很高兴，问：你是哪个部门的？小伙答：送快递的。

@山高人为峰5699　三位射手拜会一善射部落，部落首领率全体成员观看他们的射技。第一位抬手射中树上的麻雀，赢得一片掌声；第二位昂首射中天空的飞雁，惊得大家目瞪口呆；第三位冷笑一声射中远山上盘旋的苍鹰，骇得众人跪地膜拜。首领重赏前两位射手，把他们

铁杆球迷

■ 陈悦阳

有个城市的市足球队是个烂队，成绩不理想，球市也不好，每场球也就一两千个观众。为了把球迷吸引回球场，足球队决定找一个在一年里看球场次最多的球迷，授予他“最铁杆球迷”的称号，并给予重奖，以此刺激球市。

由于买票是实名制，这个看球场次最多的人很快找到了，他叫文大明。球队一年的主场比赛，文大明一场没漏，看球场次遥遥领先于第二名。球队决定授予文大明“最铁杆球迷”的称号，并举行一个现场答谢会。

答谢会上，来了不少记者和观众。文大明被请上主席台，球队老板亲自给文大明发了一万元奖金。

送出森林，杀死第三位射手，册封为部落守护神。

@怕羞的影子 他对自己的设计很满意，尤其是客厅前那个延伸出的小阳台。但老总看后，却在客厅与阳台间加了一薄墙，并提价 5%。他与老总争论，老总毫无商量余地。开盘后，房子销售得意外火爆。他不解，悄悄问一买房者：“你看中哪一点？”买房者指那一堵薄墙说：“把这墙一砸，平白就多得一阳台。”

@乔布丽丝 服装厂通过在童装领口处缝纽扣来选拔班长。姑娘们动用了十八般武艺，有编中国结的，有动用金丝线的……结果获胜的是缝制了最简单最结实针线和纽扣的小张。大家不解，厂长笑着让大家问问小张怎么想的。小张红着脸说，我也没怎么想，就觉得小孩爱舔衣服，领口的纽扣一定要结实，不能误食了。

（本栏插图：佐　夫）

文大明也不客气，把钱装进口袋，说了声“谢谢”就要走。主持人赶紧过来，说：“文先生，说说您的获奖感言吧。”

文大明说：“我十分感谢球队。一年前，我生病了，看了一年球赛，我的病好多了。现在，球队还给我钱，我真不知道说什么好。”

主持人又问：“文先生，您对哪场比赛印象最深？”

文大明皱皱眉：“这个……”他迟疑了半天答不上来。

主持人赶紧转移话题：“您对我们球队哪个球星印象最深？”

“球星？”文大明挠挠头，“我知道有个叫什么西的。”

“什么西？是梅西吧。”这人怎么连梅西都不知道，主持人皱皱眉，说，“他是外国的。”

文大明说：“哦，国内的我也知道，郝海东。”

主持人说：“郝海东也不是我们队的啊，我们球队的球员您对谁印象最深？”

文大明又迟疑了半天才说：“我……我没太留意他们的名字。”

主持人脑子转得快，忙说：“真正的球迷是不看球星的，人家看的是技战术。文先生，您认为我们球队的技战术怎么样？”

文大明说：“排兵布阵很、很合理，十二个人排得很好。”

此言一出，大家都笑了，难道文大明把教练也算进去了？这时，球队老板坐不住了，上前对文大明说：“你是存心来捣乱的，我决定收回奖金。”

文大明见不好，赶紧解释：“我不是捣乱，其实我不懂球，一点不懂。”

老板说：“胡说，不懂球的人怎么会场场来看球？你要么是存心捣乱，要么你没来看球，是别人用你的身份证买的票。我们要收回奖金！”

文大明怕人家收回奖金，忙说：“我真的场场都来看球了，我从头说。我是一个胆小的人，谁都欺负我，一年前我得了抑郁症，老板也要辞退我。一天，我路过球场，听见从里面传来震耳欲聋的骂声。我进了球场，一看是两个球队在踢球，观众在大骂，有国骂、京骂，还有用方言骂。有的骂教练，有的骂球员，骂声震耳欲聋。不知不觉，我也跟着骂了起来，我不骂教练球员，我骂我的老板，骂同事，骂客户，骂老婆，骂得我酣畅淋漓。人都是需要宣泄的，尤其是像我这样内向的人，要不是在球场，平时我哪敢骂人？骂完后我痛快极了，以后，我每场球都来，来这大骂。慢慢地，心情变好了，抑郁症好了，工作业绩也上去了，老板还给我升了职呢。”

信息费

■ 江三流

张君是个“私家侦探”。这天，有个外地人按照小广告提供的地址找到张君，让他帮忙找个叫李大球的人，可以给五百块酬劳。张君问：“你找李大球什么事？”那人说：“李大球欠我们一笔钱，我们是来讨债的。”

张君让那人回头等他的消息，然后就拨通了陈云的电话。

陈云和张君是同行，也是朋友。张君知道陈云的路子广，消息灵，说不定他知道李大球在什么地方。陈云听说了张君的来意，调侃地问道：“这笔生意做成能赚多少？”

张君实话实说：“五百，事成之后，我们每人二百五，怎么样？”

陈云哈哈大笑：“算了吧，我才不要那二百五呢。这次我卖个顺水人情，你说的这个李大球我知道，他长期住在侨鸿酒店 1106 房，你带人去找吧。”

挂断电话，张君一阵窃喜，这钱赚得太容易了。张君叫来外地人，上了车直奔侨鸿酒店，可到了那儿一打听，才知道李大球刚刚退房离开了。到嘴的鸭子飞了，张君心里很窝火。正在这时，陈云的电话打了进来：“兄弟，那五百块赚到了没有？”张君发了一顿牢骚，说欠债的人就是靠不住，说走就走了。陈云哈哈大笑，说：“兄弟，别抱怨了，老哥今晚请你喝酒。”

当晚，两个人都喝得醉醺醺的，陈云嘿嘿直乐，说：“兄弟，你今天没赚着那五百块，我可赚了一千块，要不然哪有钱请你喝酒？”

张君不解地问：“你从哪儿赚来的一千块？”

陈云一听，就更乐了：“不瞒你说，上午挂断你的电话后，我给李大球打了个电话，告诉他，有人要债要上门来了，让他快跑。就这样，我向他要了一千块的信息费……”

张君听完，酒劲上涌，头晕得更厉害了。

高　招

■ 张东兴

有个单位，买了一批石英钟，打算每个办公室挂一个。办公室主任亲自下去派发，发到一个科室时，遇到了难题。这个科室里都是些小年轻，办公室主任问他们，在哪面墙上打眼挂钟，大家都摇头，谁也不说话。

办公室主任很郁闷，正要发火，一个小伙子站起来说：“主任您别生气，不是我们不配合，实在是这个问题太严重了。”

办公室主任不明白，小伙子解释道：“我们办公室人多，必须围成一圈儿对桌办公。不管您把钟挂在哪儿，都会有一个人背对着钟。您想啊，钟代表时间，谁背对着它，不就是背时吗？谁愿意背时呢？”

办公室主任一听，也头疼了。这时，小伙子恳切地说：“主任亲自来办这事，我们不能让主任为难。大家又都是好兄弟好姐妹，也不能让你们为难。要不，就挂我背后吧。”

此言一出，问题解决了，大家都夸这小伙子懂道理，识大体。

不久后，那个小伙子被提拔为单位领导的助理。人们觉得很奇怪，有人就私下问办公室主任：“听说领导一直想找个精明又大气的助理，那小子主动提出背对着钟，是挺大气，可精明却似乎……”

办公室主任神秘一笑，没有直接回答，却问：“这小伙子最近谈恋爱了,对象是同一个办公室的‘室花’丽丽，你知道吗？”

那个来打听的人摇摇头：“没听说，和这事有什么关系？”

办公室主任感叹道：“我也是听他们办公室的人说的。据说那个丽丽挺清高，不爱搭理人。小伙子刚好坐在丽丽对面。自从他背后墙上挂了钟，他就有了和丽丽搭讪的最好借口——可以随时问丽丽现在几点了。一来二去，还真让他抱得美人归了。”

那人听了，心服口服，感叹这招实在是高。

救　场

这件事发生在剧院里。演出时，舞台上方的布景突然掉了下来，正好砸在女主演的头上。大家七手八脚地把女主演抬到化妆间。继续演出已经不可能了，可还有一幕戏没演，该怎么办呢？

剧院经理无奈，只好走上舞台，满怀歉意地说："大家都看见了，演员发生了意外，所以今天的演出就到此结束了，对不起大家……"可

他话音未落，整个大厅就像炸了锅。

"怎么着？不演啦？你们这是骗人！""既然收了钱，就应该把剧演完！"总之，观众不同意提前退席。

剧院经理狼狈地下了台。这时，幕后传来一个沙哑的男低音："你们真不会处理突发事件。"

剧院经理一看，老演员米科拉正坐在那儿不慌不忙地吃香肠呢。经理问："您有办法解决这事儿？"

"有。"

"我的天使啊，您快救救我吧！"

"好。您让他们先打三遍铃，我马上就来。"

铃声响过之后，大厅里稍稍安静了一些。米科拉镇定自若地走到幕前，开口道："尊敬的观众朋友们，请安静，演出马上就要开始了。那位发生意外的女演员已经恢复正常。演出本来可以再早一点儿开始，但剧院里又出了点儿小事故。存衣间，就是你们挂大衣、帽子的地方，刚被打劫了。请大家不要担心，也没出什么大事，劫匪们只是把存衣间的管理员绑上了，然后抢走了很多衣服而已。到底有多少衣服丢了，我们正在统计……"

但已经没人听米科拉继续说什么了，观众们争先恐后地站起身来，朝存衣间蜂拥而去。半个小时后，剧院里已经一个观众也没有了。

（**译者**：李冬梅；**推荐者**：尹成荣）

姿势不对

■ 尘世伊语

蒋晓丽是二婚，找到现在的老公张健，各方面条件都不错，可最近小两口总闹别扭。原因是蒋晓丽总不让张健睡好觉，半夜三更对他大叫："姿势不对，起来重睡！"

其实这也不能怪蒋晓丽。前夫变了心，全世界都知道他在外面有人了，蒋晓丽却被蒙在鼓里。最后还是"小三"要转正，前夫一纸离婚协议，蒋晓丽才如梦方醒。她吸取教训，小心翼翼，生怕又让婚姻触礁。她在网上看到一个说法，说人在睡眠状态下，最能表现潜意识里的真实想法，那些感情破裂的夫妻，一定是背对着背睡；相亲相爱感情好的，则会面朝着对方睡。蒋晓丽觉得网上说得很有道理，前夫有了小三后，一直是背对着自己睡的，所以她开始注意老公的睡姿。

这天夜里，蒋晓丽发现张健又背对着自己睡，她顿时不高兴了，撒娇道："老公，你面向我睡。"张健嘴上答应了，可没过一会，照样背对着她。

蒋晓丽这下生气了，索性坐了起来。张健被惊醒了，不好意思地说："往右侧睡是标准睡姿，有利于健康。"蒋晓丽一看，自己睡在老公左边，她想想也对，索性就躺到了张健的右边。可是，一会儿她再醒来时，发现老公还是背对着自己。

蒋晓丽伤心极了，心想：张健的睡姿一定代表了他的潜意识，俗话说，二婚没有真心人，看来这话不假啊！想着想着，她悲由心生，居然哭出声来。

这时张健醒了，看着蒋晓丽这副模样，不好意思地说："实话跟你说吧，我睡觉时喜欢流口水。前妻和我离婚时，有一条理由就是嫌我睡相太难看，所以、所以我才要背对着你。"

如此网购

■ 焦松林

自从妻子爱上了网上购物，大明觉得钱不够花了。妻子今天买条裙子，明天弄套化妆品，还没到月底，孩子喝牛奶的钱都没了。大明就对妻子说："你自控力差，以后网购的事，还是交给我吧。"妻子答应了。

两口子约好后没几天，就到了买换季衣服的时候，于是大明在网上浏览起来。妻子叮嘱道："网购你没经验，可别吃了亏。"

大明哈哈大笑道："放心吧，我是不见兔子不撒鹰。"

这天，妻子下班一到家，大明就乐滋滋地说："快来看，我今天买了件外套。"说着在电脑上打开一家店铺，"瞧，就是这家，人家一天卖了三百件呢。这销量，牛吧？"

妻子看了看，这衣服的款式很新，价格却不高，这让她很疑惑。三天后，衣服送来了，大明打开包裹，将外套往身上一穿，妻子就叫了起来："这是什么衣服呀？"原来，那衣料差得不能再差了。妻子斩钉截铁地说："不行，退货。"大明嗫嚅着说："退货，行吗？人家一天能卖三百件，要是人人都退货，他岂不是累死了？"

妻子也不理他，上网便找那个店铺老板退货。老板却不肯退，妻子正要发作，冷不丁看到那店铺老板的网名，先是愣住了，跟着哈哈大笑，连眼泪都笑了出来。大明迟疑着走了过来，问她笑什么。

"你看，你看这销售记录，那家店从开张到现在，只卖出了一件衣服，这个冤大头就是你！还一天三百件呢，那是人家的网名。"妻子说到这里，又是一阵大笑。

大明看着聊天窗口上出现的对方网名，果然是"一天卖了三百件"。他这才知道，自己竟把店主的网名错看成了销售记录，顿时目瞪口呆。

（本栏题图、插图：包丰一 顾子易）

倒霉的窃贼 ［塞尔维亚］科萨诺维奇　　本栏目主持人：朱　丞

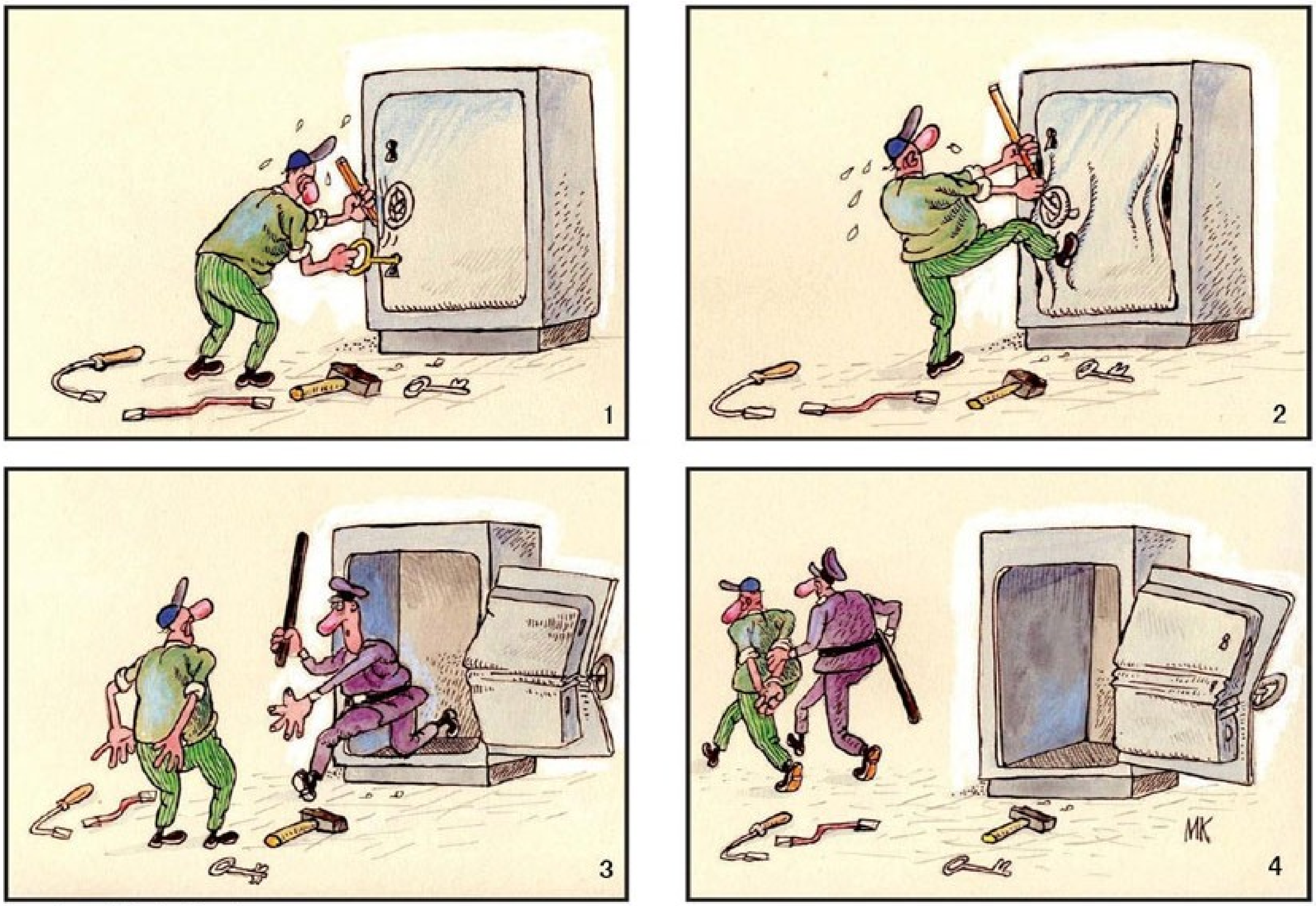

·本刊信息传真·

买1得30！故事会 数字版 Digital Version 与您天天相伴

一个月2期《故事会》，看了是否不过瘾？从今年开始，数字版将与您天天相伴！只要您购买最新一期杂志，就可以免费获得价值9元的30天数字版阅读权限，每天读到为您精心挑选的精彩故事、幽默段子、实用信息，栏目包括“今天最爆笑”、“不可不看的故事”、“《故事会》经典再现”、“1分钟读通世界名著”、“一招生活更美好”等。

只要您使用安卓系统的智能手机，扫描以下二维码，就可轻松获得数字版（第一次使用时需安装客户端）。

以后，您只需每月购买一本《故事会》杂志，扫描当期二维码，即可继续免费获得数字版阅读权限哦。

2014，让您多一种读故事的方法！

咨询电话：021–64333738（周一至周五9:00–17:00）